Manaco
PARA EL PIE JUVENIL.
MOD. 28
CALIDAD DURACION!

PRESENCIA

MATUTINO FUNDADO EL 28 DE MARZO DE 1952

AÑO XXIII- N° 5906 - LA PAZ, BOLIVIA, MARTES 12 DE NOVIEMBRE DE 1974 - 12 PAGINAS - $b. 2.00

TIGRE
PARA CAMPEONES!
EL ZAPATO DE FUTBOL de CALIDAD!
Manaco

Fuerzas Armadas decretaron estado de alerta y apronte

- Gabinete tomó acuerdos para aplicar medidas -

ALERTA EN LAS FF.AA.- El Vicealmirante Xavier Pinto Tellería, Presidente Alterno del Comando Conjunto de las FF.AA., anunció ayer que todos los efectivos militares han sido acuartelados y puestos en estado de alerta, para preservar la estabilidad política y el orden. La Policía Boliviana adoptó igual medida.

Las Fuerzas Armadas fueron declaradas en estado de alerta en todo el territorio de la nación, para actuar en cualquier momento en defensa del gobierno y para hacer respetar y cumplir las disposiciones decretadas el sábado último, en tanto que el Gabinete Militar, en reunión de emergencia realizada ayer, tomó acuerdos para la aplicación de esas medidas.

Como emergencia de los ultimos acontecimientos y las decisiones aprobadas por el gobierno, las Fuerzas Armadas han declarado acuartelamiento general de sus efectivos en todo el territorio nacional, disponiéndose el estado de alerta, según anunció ayer el Presidente Alterno del Comando Conjunto y, a la vez, Comandante General de la Fuerza Naval, Vicealmirante Xavier Pinto Tellería, quien, encabezando al Alto Mando Militar sostuvo ayer una reunión con el Presidente de la República.

Las Fuerzas Armadas, advirtió el Vicealmirante Xavier Pinto, actuarán en cualquier momento "frente a gente que se oponga a la aplicación de los últimos decretos dispuestos por el gobierno".

Señaló, al mismo tiempo, que las Fuerzas Armadas actuarán con decisión y responsabilidad ante cualquier brote de desorden que pudiera surgir en el país. Indicó, con énfasis, que la Ley de Seguridad del Estado está vigente y que cualquier infracción a esa disposición legal, merecerá sanciones drásticas.

POLICIA

Por su parte, el Comandante de la Policía Boliviana, Cnl. Pablo Caballero Díaz, quien concurrió por primera vez ayer a una reunión de Gabinete, anunció que también la Policía Boliviana ha sido declarada en estado de alerta y acuartelados sus efectivos, "para reprimir con la máxima energía cualquier amenaza o brote de desorden".

UNIDAD DE BOLIVIANOS.

El Comandante de la Fuerza Aérea y miembro del Comando Conjunto de las Fuerzas Armadas, Gral. Oscar Adriázola Valda, hizo de su parte un llamado al pueblo boliviano "para que se una bajo los sagrados emblemas de la patria y contribuya al proceso de reconstrucción nacional".

Indico que el gobierno espera que la ciudadanía consciente haya recibido con optimismo las últimas determinaciones del gobierno. "Quiero reiterar -dijo- que con estas medidas estamos, de una vez por todas, instaurar en el país orden, disciplina y trabajo. Lamentablemente, Bolivia ha vivido un eterno carnaval y es deseo ferviente del gobierno y de ls Fuerzas Armadas de la Nación, lograr que este estado de cosas desaparezca de una vez".

Confirmó, asimismo, el acuartelamiento de tropas, aclarando que la medida es simplemente preventiva, para garantizar la paz pública ante cualquier brote de desorden que pudiera surgir. "Seremos inflexibles y no toleraremos ningún acto que intranquilice al pueblo", afirmó el Gral. Oscar Adriázola.

GABINETE.

El Gabinete Militar se reunió ayer en la tarde por algo mas de dos horas para, según explicaron brevemente y en forma coincidente algunos ministros, tomar acuerdos sobre la aplicación de las disposiciones aprobadas por el Gabinete, a propuestas del Presidente Hugo Banzer Suárez, en su reunión del sábado pasado.

Al término de la reunión, contariamente a la modalidad ya establecida, el Ministro de Coordinación y Planeamiento, Gral. Juan Lechín Suárez, portavoz oficial del Gabinete, no hizo ninguna declaración.

OPTIMISMO

Por su parte, el Ministro del Interior, Cnl. Juan Pereda Asbún, a tiempo de anunciar que existe tranquilidad en todo el territorio del país, afirmó que "hay alborozo y optimismo en la ciudadanía consciente, por las ultimas determinaciones aprobadas por el Consejo de Ministros".

El Cnl. Asbún fue parco en sus declaraciones, contestando brevemente a los requerimientos de los periodistas.

Así, por ejemplo, anunció que Santa Cruz había sido declarada "zona militar" a consecuencia del brote subversivo del último jueves y que se realizaba una evaluación de bajas, para establecer su número y la identidad de las personas.

Anunció, asimismo, que el Comando Conjunto de las Fuerzas Armadas había dispuesto que un Tribunal de Honor establezca la participación que hubieran tenido en aquellos acontecimientos de Santa Cruz, los coroneles José Patiño Ayoroa, y Miguel Avoroa Montaño, ex-Ministros de Urbanismo y de Industria y Comercio, respectivamente.

El Ministro del Interior informó, por otra parte, que, contrariamente a lo forma en que la ciudadanía ha recibido el nuevo modelo de gobierno, los organismos de seguridad han detectado que de partidos políticos y algunas otras organizaciones existen preparativos para oponerse a las medidas dictadas el sábado último.

CANCILLER BRASILEÑO.- Quito 11 (AP).- El canciller brasileño Antonio da Silva habla antes de iniciarse la sesión de la Organización de Estados Americanos hoy, en la capital ecuatoriana (Radiofoto AP).

Se prevé votación adversa a la suspensión de sanciones a Cuba

QUITO, 11 (AP).- Los doce proponentes del levantamiento de las sanciones al régimen cubano del Primer Ministro Fidel Castro decidieron esta noche forzar una votación mañana sobre la cuestión.

Aún cuando saben que serán derrotados juridicamente pues no disponen de la mayoria necesaria de los dos tercios, consideran la decisión como una victoria política.

Los proponentes destacaran que constituyen la mayoria de los 21 signatarios del Pacto de Rio de Janeiro.

Los Ministros de Relaciones Exteriores del hemisferio seguian sumidos esta noche en dramáticas negociaciones destinadas a evitar el colapso de la reunión llamada a considerar el levantamiento de las sanciones al régimen cubano del Primer Ministro Fidel Castro.

Brasil pidió la suspensión de las deliberaciones por que "la situación no esta madura para el levalamiento".

El canciller colombiano Indalecio Lievano Aguirre denunció de inmediato "el insólito silencio de los Estados Unidos".

Las palabras de Liévano entrañaron una nueva escalada en las acusaciones de que los Estados Unidos han socavado las gestiones destinadas a normalizar la cuestión cubana.

El canciller venezolano Efraín Schacht habia dicho que la ausencia del Secretario de Estado Henry A. Kissinger era "una deplorable muestra del poco interés" en la solución del problema.

Su colega Gonzalo Facio rechazó la idea de que los Estados Unidos habian adoptado una posición de neutralidad ante las diversas corrientes de opinión que prevalecen en la América Latina.

"Cuando los Estados Unidos tiene interés en algo que no le importa a la América Latina se presiona hasta lograr lo que se quiere, "dijo Facio. "Pero cuando la mayoría de los paises de America Latina procura algo en lo que no tiene interés se adopta una posición de neutralidad que en esencia es negativa".

La mayoria mencionada por Facio se vió debilitada.

El canciller de Haiti, Edner Brutus, cuyo pais habia comprometido previamente su apoyo al levantamiento de las sanciones, anunció que se abstendria.

Eso bajo el número de los votos comprometidos, cuando lo que se necesita es las dos terceras partes de los 21 signatarios del Pacto de Rio de Janeiro.

El Canciller brasileño Entonio Francisco Azeredo de Silveira dijo que la situación para el letvatamiento cambiaria "cuando Castro ofreaca garantias que desistirá en sus esfuerzos intervencionistas".

Se sabe que en una reunión secreta su colega peruano Miguel A. de la Flor Valle le dijo que "cada pais se da su propia seguridad sin buscar garantias en las declaraciones".

Se informó que Chile y el Uruguay habian endosado el pedido brasileño.

El Canciller ecuatoriano Antonio J. Lucio Paredes se encerró con sus colegas del hemisferio para tratar de evitar un colapso de la reunión.

Luego de una sesión meridiana volvió a reunirse en la tarde una pertinaz llovizna de montaña que tornaba triste la jornada los ministros hicieron un alto para escuchar un concierto sacro en la imponente Iglesia de la Compañía de Jesús, cuyas paredes coloniales estan revestidas de oro. Luego, se abrió la sesión nocturna.

Las cosas se complicaban por disensiones dentro del propio grupo que favorece la reconciliación con La Habana.

Se informó que México se opondria al texto de una declaración redactada para buscar el apoyo de los votos indecisos. La declaración propuesta originalmente decia que la presente reunión deja sin efecto la resolución de 1964 que dispuso las sanciones".

El nuevo texto diria que lubiéndose observado, de acuerdo con el articulo 20 del Pacto de Rio, de Janeiro, las medidas adoptadas en 1964 cada signatario del Pacto, en ejercicio de su soberanía, queda en libertad de restablecer en el nivel y la oportunidad que juzgue conveniente, las relaciones que hubiese interrumpido como consecuencia de las medidas colectivas adoptadas de conformidad con el ordenamiento juridico interamericano.

Se informó autorizadamente que el Canciller mexicano Emilio O. pasaba dijo que su pais no votaria por una resolucion que enjuicie indirectamente la decisión soberana en 1964 de no suspender relaciones con La Habana.

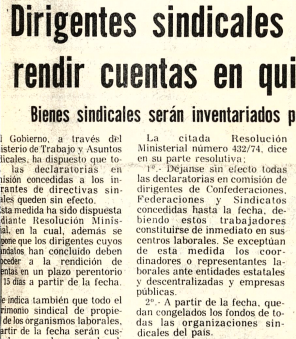

no hay más dirigentes en comisión

Dirigentes sindicales deberán rendir cuentas en quince días

Bienes sindicales serán inventariados por Contraloría

l Gobierno, a través del isterio de Trabajo y Asuntos ales, ha dispuesto que todas las declaratorias en nisión concedidas a los inrantes de directivas sinales queden sin efecto.

sta medida ha sido dispuesta diante Resolución Minisal, en la cual, además se pone que los dirigentes cuyos ndatos han concluido deben ceder a la rendición de entas en un plazo perentorio 15 días a partir de la fecha.

e indica también que todo el monio sindical de propiedes los organismos laborales, artir de la fecha serán cusados por el personal administrativo.

La citada Resolución Ministerial número 432/74, dice en su parte resolutiva:

1°.- Dejanse sin efecto todas las declaratorias en comisión de dirigentes de Confederaciones, Federaciones y Sindicatos concedidas hasta la fecha, debiendo estos trabajadores constituirse de inmediato en sus centros laborales. Se exceptúan de esta medida los coordinadores o representantes laborales ante entidades estatales y descentralizadas y empresas públicas.

2°.- A partir de la fecha, quedan congelados los fondos de todas las organizaciones sindicales del país.

3°.- Los dirigentes cuyo mandato cesa en virtud del art. 12° del Decreto - Ley N° 11947 deben proceder a la rendición de cuentas de sus gestiones en el término perentorio de 15 días a partir de la fecha.

4°.- Los bienes que forman parte del patrimonio de cada organización sindical serán inventariados, con intervención de la Contraloría General de la República y de los inspectores de trabajo.

5°.- Para la custodia de los bienes a que se refiere el articulo anterior, declárase depositarios a los actuales empleados administrativos de las organizaciones sindicales, bajo la fiscalización de las autoridades del Trabajo y de la Contraloría General de la República.

Lista de detenidos a raíz de la rebelión del jueves pasado

Oficial: Hubo dos muertos y siete heridos

n relación con los deos a consecuencia del golpe ersivo estallado en Santa el jueves pasado, el sterio del Interior ha hecho cer el Comunicado N°, que dice:

l Departamento de ciones Públicas del sterio del Interior, cación y Justicia comunica, como emergencia de los os acaecidos el día jueves 7 resente mes, se encuentran idos los siguientes ciudas:

I.-LA PAZ: 1.- Oscar Sáenz ano (Recapturado), 2.- os Escobar Uzquiano capturado), 3.- Renán mozo Aramayo (Recap- do) 4.- Floduardo Ordóñez ra (Recapturado), 5.- Alex e Magne (Recapturado), 6.- ne Espinoza Navarro capturado), 7.- Arturo Félix quimia Chuquimia capturado), 8.- Hugo quimia Tarqui (Recapturado), 9.- Luis Gutiérrez Hango (Recapturado), 10.- Rafael Pinto La Fuente (Recapturado), 11.- Andrés Ivanovic Tapia, 12.- Raúl García Suárez, 13.- Rodolfo Tapia Terrazas, 14.- Frederick Kelly Rocha, 15.- Félix Vargas Lucero, 16.-Luis Fernando Roca García, 17.- Miguel Maremberg Caviera, 18.-Carlos Pomelic Sánchez, 19.- Tte. (r) Tito Fiori Ameller, 20.- My. (r) Manuel Hurtado Arauz, 21.- Tte. Roger Vásquez Suárez, 22.- Tte. Raúl Mercado Ortuño, 23.- Sbte. Edmundo Pérez Roldán, 24.- Sbte. Enrique Saavedra Canedo, 25.- Sbte. Victor Alba Almanza, 26.- Sbte. Julio Gemio Oropeza, 27.- Sbte. William Salas Avila.

II.- SANTA CRUZ:28.- Sabastiano Cuéllar Sanguino, 29.- Carlos Hiestand Colbert, 30.- Juan Carlos Gutiérrez, 31.- Pedro Paz Flores, 32.- Luis Justiniano Campos, 33.- Carmelo Pereyra Aguilera, 34.- Enrique Zambrana Acosta, 35.- Jorge Flores Díaz, 36.- Lorgio Salvatierra Soliz, 37.- Wilman Arteaga Mendia, 38 Eduardo Landa Medeiros 39.-Luis Vargas Añez, 40.- Mario Rojas Duran, 41.- Carlos Galeas Grandon,42.- Manuel Hurtado, 43-Delmiro Vargas Rojas, 44.- Victor Vaca, 45.- Jaime Dasser, 46.- Ana Hesse, 47.- Dario Santiesteban Escobar, 48.- Paulo Gonzales López, 49.- Miguel Alvarez Villarroel, 50.- German Núñez Suárez.

III.-HERIDOS: 1.- Carmelo Callau, 2.- Oscar Roca, 3.- Silvian Fernández 4.- Néstor Hueso, 5.- Julio Carrasco, 6.- Carlos Valverde Aguilar, 7.- María Sánchez Bascopé (menor),

IV.- MUERTOS: DOS SOLDADOS (CITE).

Sello, Departamento de Relaciones Públicas.- Ministerio del Interior.

La Paz, 11 de Noviembre de 1974
Departamento de Relaciones Públicas.

REUNION EN ECUADOR.- Quito 11 (AP).- Vista general de la reunión de cancilleres del hemisferio para considerar la posibilidad de levantar las sanciones que pesan sobre Cuba. (Radiofoto AP).

Proyecto boliviano sobre caso de Cuba

QUITO, 11 (AP).- El canciller boliviano Alberto Guzmán Soriano introdujo hoy un nuevo proyecto de resolución sobre la cuestión de las sanciones al régimen cubano del Primer Ministro Fidel Castro.

El documento se agregó al que anoche había presentado de un modo conjunto Colombia, Venezuela y Costa Rica que a su turno fue enmendado en la mañana por el canciller costarricense Gonzalo Facio para procurar un más amplio respaldo.

La iniciativa boliviana soslaya la cuestión del levantamiento para hacer énfasis en el derecho de cada país de normalizar sus relaciones con La Habana. En ese sentido se señala:

Cada signatario del Pacto de Rio, en ejercicio de su soberanía queda en libertad de restablecer, en el nivel y la oportunidad que juzge conveniente, las relaciones que hubiera interrumpido como consecuencia de medidas colectivas adoptadas de conformidad con el ordenamiento juridico interamericano.

"Se reafirma la adhesión de los signatarios del Pacto de Rio de intervención consagrado en el Art. 13 de la carta de la OEA y otorga su apoyo solidario a cualquier estado que fuese afectado por la violación de dicho principio, este apoyo solidario se hará efectivo de acuerdo con las propias características de cada caso concreto y de conformidad con los instrumentos juridicos interamericanos vigentes".

La resolución tripartita decía:

1. Dejar sin efecto la resolución I de la IX reunión de consulta de Ministros de Relaciones Exteriores, celebrada en Washington en 1964.

2. Pedir a los gobiernos de los Estados Americanos el fiel cumplimiento del principio de no intervención y que se abstengan de realizar cualquier acto que lo contradiga.

3. Informar al Consejo de Seguridad de las Naciones Unidas sobre texto de la presente resolución.

La enmienda facio decía:

1. Que habiéndose observado de acuerdo con el articulo 20 del tratado interamericano de asistencia reciproca, las medidas adoptadas por la resolución primera de la novena reunión de consulta de 1964, cada estado parte del Tiar, en ejercicio de su soberanía queda en libertad de restablecer en el nivel y la oportunidad que juzgue convenientes, las relaciones que hubiera interrumpido como consecuencia de medidas colectivas adoptadas de conformidad con el ordenamiento juridico interamericano.

2. Reafirmar la adhesión de los estados partes del T.I.A.R. al principio de la no intervención consagrado en el articulo 18 de la carta de la Organización de Estados Americanos, y otorgar su apoyo solidario a cualquier estado que fuese afectado por la violación de dicho principio. Este apoyo solidario se hará efectivo de acuerdo con las características de cada caso concreto, y de conformidad con los instrumentos juridicos interamericanos vigentes.

En Chile fueron liberados cien izquierdistas

- SANTIAGO, 11 (AFP).- El gobierno liberó hoy a cien izquierdistas detenidos, estimándose que antes de fin de año liberará a otros 600 prisioneros.

El anuncio oficial de liberación, lo hizo esta noche el Ministro del Interior, general César Benavides, por una red nacional de radio y televisión.

El ministro Benavides, dijo que estos cien "liberados", saldrán al exterior, pero no precisó en que condiciones ni en que países se radicarán.

Esta decisión corresponde al anuncio hecho hace dos meses por el propio Jefe de Estado, general Augusto Pinochet, en el sentido de dejar en libertad "salvo casos de especial gravedad" a todos los prisioneros desafiando al mismo tiempo a Unión Soviética y a Cuba para que hicieran lo mismo.

Luego de anunciar la liberación de estos cien detenidos, que se agregan a otros prisioneros chilenos que recuperaron su libertad en el curso de los dos últimos meses.

El gobierno de Chile denuncia un inminente boicot económico

SANTIAGO DE CHILE, 11 .- La Junta Militar prevé inminente boicot económico ra Chile. El general Augusto chet dijo anoche que en el o de esta semana informará ais de los alcances "de la brutal e injusta agresión de unos países títeres del xismo-leninismo".

advertencia sobre el o boicot fue hecha por el rante José Toribio Merino, andante en Jefe de la ada y uno de los cuatro bros de la junta que presinochet.

Merino declaró que el país e estar preparado "para aratar el boicot económico se aproxima contra Chile".

Pinochet y Merino hicieron sus declaraciones en Villa Alemana, pequeño puerto con fuerte población de origen germano, a 120 kilómetros al noroeste de Santiago.

Ambos se refirieron al reciente acuerdo de censura a Chile adoptado el miércoles pasado por la Asamblea General de las Naciones Unidas. El organismo mundial aprobó por 90 votos a favor, 26 abstenciones y ocho en contra una resolución que acusó a la junta de "constantes y flagrantes violaciones de los derechos humanos básicos y de las libertades fundamentales en Chile".

Desde entonces diversos representantes del gobierno y organizaciones que le apoyan han sostenido aquí una constante campaña de repudio a la decisión de la asamblea.

Pinochet dijo anoche que Chile esta más unido que nunca "hoy en día cuando el país debe afrontar la más brutal e injusta agresión de algunos países títeres del marximo-leninismo, o de aquellos que bajo la influencia de una interesada mala información, estan por engaño apoyando a una mala causa".

Agregó que "como jefe del estado chileno informare al país en el curso de la semana cuales son los alcances y las proyecciones de esta acción de países que bien poco conocen de Chile y que poco saben de la calidad humana de su pueblo y de su raza".

Líder palestino rumbo a la ONU

EL CAIRO, 11 (AP).- El líder guerrillero palestino Yasir Arafat se reunirá mañana con el Presidente egipcio Anwar Sadt para tratar sobre estrategia de última hora antes de viajar a Nueva York para tomar parte en el debate ante las Naciones Unidas sobre la cuestión palestina.

No hubo anuncio oficial sobre una reunión que sostuvo Arafat hoy con el Ministro de Guerra Ahmed Ismail, sostenida luego que aviones israelíes bombardearon sospechosas posiciones guerrilleras en el sur del Líbano.

Los funcionarios norteamericanos aquí permanecieron en silencio sobre las informaciones desde Nueva York que Arafat había obtenido visación de los Estados Unidos para ingresar a ese país y tomar parte en el debate de las Naciones Unidas.

El líder guerrillero de 44 años de edad llegó a El Cairo hoy procedente de Damasco, según anunció la agencia noticiosa oficial del Medio Oriente.

Los movimientos de Arafat al dirigirse a los Estados Unidos parecían mantenerse en secreto por razones de seguridad.

Poco despues que llegó a El Cairo una fuente palestina dijo que se reunirá con un alto funcionario egipcio fuera de la ciudad. Las fuentes declinaron decir donde se reunieron Arafat y el ministro egipcio de guerra.

La incursión aérea israelí de hoy fue la primera en tres semanas y se produjo en instantes en que las Naciones Unidas se preparan a debatir la cuestión palestina.

El Ministerio de la Defensa de Líbano dijo que hubo muchas bajas en el ataque de 17 minutos por 12 aviones de combate en la parte sudoriental del país.

Grave déficit de granos en área centroamericana

ROMA, 11 (AP).- Centroamérica se presentó hoy en la conferencia mundial de alimentos como una "zona de desastre" con déficit de millón y medio de toneladas de granos básicos para 1975 y pidió la cooperación "amplia e inmediata" de la comunidad internacional.

Al mismo tiempo, la región criticó a los paises industrializados que obstaculizan el acceso a sus mercados de productos agropecuarios de los países en desarrollo y pidió mejores precios para sus materiás primas.

El Ministro guatemalteco de Agricultura, Roberto Zachrisson esbozó la situación centro americana poco después de la intervención del Presidente mexicano Luis Echeverría ante el mismo foro.

Zachrisson dijo que tanto su país como El Salvador, Honduras, Nicaragua y Costa Rica están tratando de "superar nuestras condiciones de atraso" con el fortalecimiento del Mercado Común Centro Americano y otros organismos regionales.

"Desafortunadamente, nuestros esfuerzos se han visto debilitados por la situación internacional caracterizada por una inflación inmoderada: Escasez y alto precio de los fertilizantes, pesticidas y energéticos, elevadas tarifas de transporte (maritimo entre otros), que han hecho más compleja y grave la situación agricola centro americana" dijo Zachrisson.

Estos son los principales problemas que han aquejado a Centroamérica, segun el ministro guatemalteco:

Producción fluctuante de granos, crónicamente insuficiente para el mercado interno.

-Fenómenos naturales como la sequia que afectó la cosecha 1972 - 1973; el terremoto en Nicaragua en diciembre de 1972, la reciente erupción volcánica que perjudicó más de un tercio de tierras de cultivo en la costa del Pacífico de Guatemala; los estragos del Huracán Fifi en Honduras y exceso de lluvias en El Salvador y Costa Rica han agravado la situación Zachrisson pronosticó que el déficit en 1975 será de millón y medio de toneladas de granos basicos.

"Por lo anterior Centroamérica se ha convertido en una zona de desastre", dijo Zachrisson" y por consiguiente confronta una situación de emergencia, que por su magnitud y naturaleza, no sólo demanda esfuerzos adicionales de parte de los propios paises del área, sino también en forma complementaria e inmediata, de una amplia cooperación internacional."

El funcionario guatemalteco dijo que la crisis regional fue examinada en Costa Rica, a fines de octubre, dando como resultado el llamado "acuerdo de San José".

"Con base en lo dispuesto en el acuerdo de San José, de conformidad con los objetivos de esta conferencia mundial, en representación de Centroamérica", dijo Zachrisson, "presentó a esta asamblea los siguientes puntos de vista:

1.- Estamos de acuerdo en la creación de una reserva mundial de alimentos y de insumos criticos, manejados a través de los mecanismos internacionales existentes, los cuales deben ser fortalecidos y mejorados: Apoyamos el fortalecimiento, a la brevedad posible, de los organismos regionales e internacionales de cooperación técnica y financiera, especialmente para que obtengan y destinen fondos de operaciones especiales a cada uno de los paises que se encuentren en estado de emergencia alimentaria.

Oruro

Fiscal previene contra la práctica ilegal de abogacía

ORURO, 11 (PRESENCIA) - El Fiscal de Distrito, doctor Fausto Morales Benitez, ha lanzado una prevención contra quienes están ejerciendo ilegalmente la profesión de abogados. El representante del Ministerio Público advirtió que aplicará, "sin contemplaciones", a los infractores, las sanciones legales correspondientes.

El Fiscal de Distrito, dice haber "constatado que las oficinas denunciadas incurrían en dicha práctica ilegal, muchas veces bajo el patrocinio de abogados".

CAMPAÑA

El doctor Hugo Salvatierra Oporto, refiriéndose a la campaña emprendida contra el ejercicio ilegal de la abogacía, expresó:

"La campaña de represión contra el tinterillaje, desde la vez que formulamos la primera denuncia, en 21 de agosto, o sea algo más de dos meses, el presente ha tenido buenos resultados. Los tinterillos han sido raleados por así decirlo-; sin embargo, quedan todavía algunos obstinados, manteniendo inclusive, anuncios públicos, de establecimientos ilegales, que no quieren darse cuenta de las graves consecuencias que les deparará, la aplicación inexorable del art. 164 del Código Penal, ahora reglamentado, en forma clara, terminante y útil, por el Decreto Ley Reglamentario Nº 1787, promulgado en 12 de Septiembre del presente año".

En Trinidad se prepara XIV feria-exposición ganadera

TRINIDAD, 10 (PRESENCIA).- Los preparativos y la actividad de la comisión organizadora hacen prever que habrá bastante que mirar en la XIV Feria Exposición Ganadera que auspicia la Federación de Ganaderos, pues, según informaciones, además del ganado bovino y caballar, estarán el porcino y caprino, y aves y productos agrícolas que presentará la Asociación de Agricultores.

Alrededor de $b. 100.000 se invertirán en la rehabilitación y ampliación de las instalaciones de la Estación Experimental de la Universidad, para dar cabida a todo cuanto participante tenga que exponer. Hasta el momento, más de 150 ejemplares han sido inscritos y los encargados están clasifican do de acuerdo al indice establecido.

El jurado calificador, compuesto por elementos técnicos del interior de la República ha sido conformado y tendrá seria responsabilidad en este encuentro agropecuario, donde parece se ha promovido una competición poco esperada.

"Respondiendo a un tradicional entusiasmo del pueblo beniano, que es esencialmente ganadero. decía a PRESENCIA el Prof. Joaquín Hurtado, directivo del gremio, en esta oportunidad quiere demostrar los resultados positivos de un constante esfuerzo en el mejoramiento de sus hatos". Especificó que, además de la Federación participarán otras entidades como "Bigbeni, Becasa, Asocebú, Asabe, y todos los pequeños industriales que buscan la mejor producción de estas tierras, los Ministros de Ganadería, Industria y Comercio, y algunos institutos nacionales y extranjeros que en anteriores oportunidades han prestado su concurso para estimular esta clase de actividades.

Algo especial, fuera de los productos agrícolas, que participan o por vez primera sera el pabellón de la Cervecería "Taquiña".

Luis Zambrano, encargado de la organización, expresó e hizo conocer los objetivos de esta demostración : Evaluar los indices de desarrollo de la producción animal en el departamento del Beni", tener contacto directo entre ganaderos, criadores, técnicos e instituciones afines; promover la comercialización de reproductores con asesoramiento técnico.

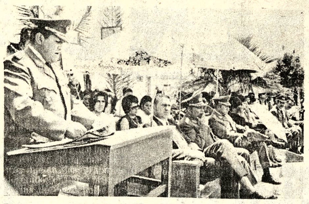

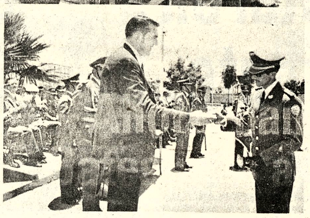

CLAUSURA.- El Ministro de Defensa, Gral. René Bernal Escalante, clausuró las labores de la Escuela de Perfeccionamiento para Suboficiales y Clases. Arriba, da lectura a su discurso el dignatario de Estado. Abajo: El Prefecto del Departamento de Cochabamba, entregó un certificado de aprovechamiento a uno de los alumnos asistentes al curso.

Clausuraron labores en la escuela "Maximiliano Paredes" de Cochabamba

COCHABAMBA, PRESENCIA- En sencilla ceremonia realizada el sábado, fueron clausuradas las labores de la Escuela de Perfeccionamiento para Suboficiales y Clases "Maximiliano Paredes".

Al acto asistieron como invitados especiales el Ministro de Defensa Naciona, Gral. René Bernal Escalante, el Comandante General de Ejército a.i. Gral. Raúl Alvarez Peñaranda y otras altas autoridades civiles y militares.

El Comandante de la Escuela tuvo a su cargo la lectura de un informe de labores en que destacó "el aprovechamiento de los Suboficiales y Clases que durante la presente gestión efectuaron estudios de perfeccionamiento, con el objeto de elevar su nivel de conocimientos", que les permite habilitarse para asistir a escuelas superiores de capacitación que las FF.AA. de la Nación tienen destinado para este fin.

Posteriormente usó la palabra el Gral. Raúl Alvarez Peñaranda, quién señaló en su discurso, "Debemos prevenir el afán expansionista de nuestros vecinos y aunque nosotros repudiemos la guerra, porque la consideramos negativa de la razón, podríamos vernos envueltos en ella, aún contra toda nuestra voluntad, pero para que esto no suceda tenemos que mantener una paz armada, preparándonos psicológica y materialmente".

UNIDAD MILITAR INDESTRUCTIBLE

El Gral. René Bernal Escalante, Ministro de Defena, manifestó que por sobre todas las cosas se debía trabajar al margen de las tareas específicas de la profesión, "por la unidad indestructibles de las Fuerzas Armadas de la nación".

El dignatario de Estado señaló que había un reto que las fuerzas progresistas habían aceptado: trabajar permanentemente por el progreso del país y que en ese camino estaban las Fuerzas Armadas.

Asesor de ... visitó el ...

Trinidad, 10.- PRESENCIA.- Después de ... observado durante va... algunas instalaciones ... deras, retornó a la sede ... funciones, el Dr. Julio ... asesor pecuario de la ... poración Andina de Fo... Como representante de ... importante organism... ternacional, estas inspe... le servirán para suge... versiones en la produc... leche y carne en los dif... distritos que tienen ... ticipación, tanto en el ... privado como estatal.

En estas posibles ... ciones de inversion... pecuaria, la CAF, b... financiamiento y des... asesoramiento técnico; ... que la parte central de... hacia el este, tiene cond... especiales para el fomen... explotación de la ganade...

BECASA, por su part... instalando un frigorífic... capacidad y condiciones ... manipuleo y comercial... de la carne que se extrae ... zona. Magdalena contará ... de poco con estas instal... modernas.

Universitarios de Sucre realizaron paro de 24 horas

SUCRE, 11 (PRESENCIA) - Estudiantes de la Univesidad San Francisco de Xavier cumplieron hoy lunes un paro en señal de protesta por el apresamiento del universitario René Zárate, de la Facultad de Derecho.

Según informaron a la prensa portavoces de los universitarios, tienen conocimiento de que otros estudiantes fueron detenidos.

Estudiantes de medicina en viaje de experiencia por Beni

TRINIDAD, 10, (PRESENCIA).- Doce estudiantes del último curso de la Facultad de Medicina de la UMSA se encuentran en esta ciudad, repartidos en las diferentes zonas del departamento, en un viaje de experimentación y conocimientos, al que consideran importantísimo dentro del proceso formativo profesional.

Rosario Gumiel, Reinard Plaza, Franklin Alcáraz, Marcelo Cosiner, Carlos Arzabe, Ernesto Llanque, Fernando Calancha, Errol Carvajal, Arturo de la Riva, Antonio Sea, Luis Espinoza y José Luis Salinas, divididos en grupos, se han esparcido por los lugares aledaños a la capital; en la provincia Moxos, Marbán, Yacuma, Magdalena, Mamoré y quisieran cubrir todo el Beni, según manifestaron, "porque ésta es una gran experiencia en el campo de la salubridad y de la sociología y muestra la diferencia entre la teoría y la realidad en que viven estos pueblos", dijo uno de ellos.

Por vía aérea, terrestre y fluvial, en camiones, caballos, aviones, canoas, y carretones han estado, esta tres semanas, por los poblados del área rural llevando sus conocimientos en salud pública, medicina general, con vacunas y atención y llegaron donde muy raras veces llega o ha llegado el médico. A iniciativa propia, en vez de ir al exterior, han preferido, "conocer su propia patria" y aunque es poca la cooperación recibida han logrado muchos de los objetivos que tuvieron por meta.

Casarabe, Elvira, Loreto, San Lorenzo, Villa Alba, Sachojere, Somopae, San Ignacio de Moxos, San Lorenzo, San Francisco, Puerto Ballivián, Puerto Almacén, San Carlos, Fátima, San Joaquín, Magdalena, Santa Ana, son los nombres de los poblados por donde han pasado estos jóvenes que han soportado calores, incomodidades, sabandijas, en un buen entrenamiento para su noble profesión.

Banco Agrícola otorgará créditos para agricultura y ganadería de Cochabamba

COCHABAMBA, 8 (PRESENCIA).- El Banco Agrícola de Bolivia, mediante su Agencia Regional en esta ciudad proyecta un vasto plan de concesión de créditos para mejorar la producción ganadera y agropecuaria en el Departamento en base a 22 millones de dólares americanos otorgados por el Banco Mundial. Adolfo Canedo, Agente Regional de la mencionada institución, explicó que dentro de la proyección de nuevas líneas de crédito se dará preferencia a cooperativas agropecuarias legalmente organizadas.

El objetivo fundamental, según manifestó el Ing. Canedo, en el sector agropecuario, es conjurar el grave problema del minifundio, que se presenta en forma acentuada en el valle cochabambino. Actualmente, en varias provincias del Departamento, los agricultores se organizan en cooperativas agrarias a fin de beneficiarse con el nuevo plan de créditos del Banco Agrícola de Bolivia. En tanto, que otras ya iniciaron las gestiones correspondientes ante autoridades superiores del Banco, para un nuevo período de producción agropecuaria.

La concesión de créditos para el sector ganadero del distrito, según informó, estará limitado solamente para el engorde debido a que las condiciones climatológicas no permiten mayor crianza de ganado vacuno, especialmente en Chapare. Asimismo, el ingeniero Canedo, informó que también se extenderá nuevos préstamos para la crianza de ganado porcino e incrementar esta actividad un poco abandonada en este distrito. Con la serie de créditos al sector agropecuario, y ganadero, el Banco Agrícola de Bolivia, pretende cumplir con el propósito de contribuir a superar las grandes dificultades que confrontan actualmente los trabajadores campesinos y así como hombre de empresa, para incrementar la producción agropecuaria y ganadera.

Con referencia al crédito solicitado por la Asociación de Avicultores de Cochabamba, el agente regional del Banco Agrícola informó que hasta el momento no hay una respuesta y que está siendo procesado a nivel de la Gerencia General. Los avicultores requieren la suma de 3 millones de dólares americanos para la construcción de silos y adquisición de unidades de transporte de productos hacia los mercados de consumo.

Alcaldía de Huanuni debe a Universidad $b. 103.788.60

HUANUNI, 11 (PRESENCIA).- 103.788.60 pesos bolivianos debe la comuna local a la Universidad Técnica de Oruro desde el año 1960, de acuerdo a lo establecido por el Jefe de Recaudaciones del Tesoro Universitario Justiniano Galleguillos y el Interventor de la Contraloría Lic. Juan Aguilar. De acuerdo a las tratativas efectuadas con el Alcalde Municipal Francisco Chamby se acordó que la comuna abonará mensualmente $b. 1.000.

De otra parte, el Alcalde Chamby informó a PRESENCIA que se tiene proyectado el enlosetado de las Calles Camacho y Lizárraga principales vías de comunicación de esta población en un futuro próximo, para ello se requerirá la cooperación decidida de los vecinos y las organizaciones localistas, con este motivo se está promoviendo actividades para recaudar los fondos necesarios y emprender posteriormente esta importante obra.

Se ha hecho conocer que la Empresa Minera Huanuni a traves de sus principales personeros el Gerente General Interino Ing. Gregorio Santillán y el Superintendente de Negocios Lic. Raúl Borth P., la empresa por concepto de patentes, impuestos y otros gravámenes municipales cancelará a la comuna local anualmente desde el presente año la suma de $b. 100.000, suma que servirá para iniciar los trabajos de enlosetado en las principales arterias de esta población que en mucho tiempo se ha visto frustrada en su progreso y superación que caracteriza a otras poblaciones del país.

Tranquilidad en centros mineros

HUANUNI, 11 (PRESENCIA).- Existe completa tranquilidad y calma en este distrito como en las poblaciones de Llallagua, Siglo XX, Catavi. La acción subversiva de Santa Cruz sorprendió a los trabajadores mineros, quienes siguieron el curso de estos acontecimientos - por las informaciones radiales y en ningún momento se alteró la calma, de todas maneras las organizaciones laborales de los trabajadores han manifestado su disposición de defender sus conquistas sociales, además su rechazo a cualquier intento golpista, ya que, los mineros ante todo son esencialmente contrarios a las luchas sectarias, según afirmaron varios dirigentes.

....FERIA INTERNACIONAL.- En la fotografía se aprecia uno de los stands que se exhiben en la Primera Feria Internacional que se realiza en la ciudad de Cochabamba. Se pudo notar la afluencia de numeroso público.

Club de Leones de Oruro rifará un automóvil

ORURO 11 (PRESENCIA).- El Club de Leones de Oruro, desde ayer, ha intensificado la venta de boletos para su tradicional rifa de Navidad, cuyos fondos están destinados a la ejecución o mantención de diversas obras de bien social que promociona esa entidad.

Este año, aparte de un flamante automóvil, el Club de Leones sorteará otros 20 valiosos premios. El director de la rifa, Armando Rosas Guzmán, al explicar los motivos que impulsan a su institución, para asumir esta obligación anual espontánea, señaló: "Quienes formamos parte de este club de servicio, pensamos tan solo en una mira: Servir a nuestra comunidad, respetando así los postulados de quienes han creado el Club de Leones".

Agregó que la rifa ha despertado interés en la ciudad, así como en provincias y centros mineros aledaños, que han comprendido -dijo - el propósito altruista del sorteo, por lo que están resueltos a prestarle todo su apoyo.

Ultimamente, la atención del Club de Leones de Oruro, ha estado centrada a la solución de algunos problemas de índole educacional. Han construido una escuela completa ("Melvin Jones"), en la zona norte de Oruro; han cooperado con la Campaña de los Diez Mil Bancos Escolares.

Venta de repuestos y accesorios para vehículos Volkswagen

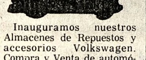

Inauguramos nuestros Almacenes de Repuestos y accesorios Volkswagen. Compra y Venta de automóviles Volkswagen. Tapices - Pinturas Repuestos en general de origen Alemán

"AUTO-VOLKS-REPUESTOS"

Avda. 6 de Agosto Nº 2621 esq. Pinilla Tel. 41986 La Paz - Bolivia.

COMISION MIXTA FERROVIARIA ARGENTINO-BOLIVIANA

CONSTRUCCION F.C. YACUIBA-SANTA C... RIO MAMORE Y SUCRE

TRAMO SANTA CRUZ DE LA SIERRA-RIO MAM...

LICITACION PUBLICA Nº 20/74

(4to. Llamado)

Para provisión de:
9.500.-- Toneladas de rieles de acero ... "Vignole"

Apertura de propuestas el 17 de Diciembre ... 1974, a horas 16:00 en la ciudad de La Paz en ... local de la Junta Especial de Licitacio... (Ministerio de Transportes, Comunicaciones ... Aeronaútica Civil).
Los sobres con las propuestas se recibirán ... distintamente en el Ministerio de Transpor... Comunicaciones y Aeronaútica Civil (Ju... Especial de Licitaciones), o en las oficinas d... Comisión Mixta en Buenos Aires y La Paz.

Los términos para la recepción de propuestas ... los siguientes:

En Buenos Aires hasta el 12.12.74, Hrs. 1...
En La Paz hasta el 17.12.74, Hrs. 15.30

El Pliego de Condiciones Generales y Esp... ficaciones Técnicas y cualquier otro d... relacionado con ésta Licitación, pueden obtene... en:

Marcelo T. de Alvear 1422 - 4o Piso - Bue... Aires (Argentina)
Av. 16 de Julio - Edificio "Avenida", ... Piso - La Paz (Bolivia).

ARENA CASCAJO

Se necesitan contratistas proveedores d... arena, cascajo y otros agregados.

Presentarse en oficinas CICSA LTDA. ubi... cadas en Av. Mariscal Santa Cruz No. 1295 cuarto piso.

"La felicida... es posible sin salud"

BOLDOLAXINE

LAXANTE

Contra todas las formas de estreñimiento.

Regula el peristaltismo intestinal y la evacuación, estimulando: la secreción biliar del hígado y las glándulas intestinales.

Es un verdadero laxante fisiológico de acción suave, sin cólicos. No produce acostumbramiento.

Un comprimido antes de acostarse. Niños medio comprimido.

PIDA EN SU FARMACIA
Ventas en todo el país

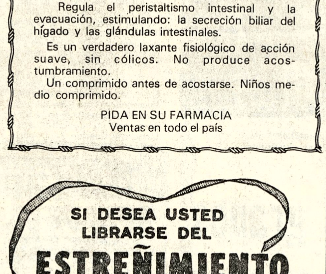

Cada día aumenta el número de personas que recurren a HERBONA y es por esta razón:

HERBONA no contiene drogas ni substancias químicas, obra en el organismo sobre un principio fundamental enteramente distinto al de las sales, píldoras o aceites. HERBONA — la combinación de 12 yerbas naturales — actúa del mismo modo inimitable que la Naturaleza misma, estimulando la secreción de los jugos gastricos y fomentando una regularización más completa. HERBONA es de acción suave y muy eficaz.

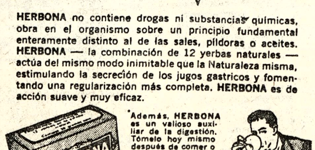

Además, HERBONA es un valioso auxiliar de la digestión. Tómelo hoy mismo después de comer o antes de acostarse tal como si fuera una taza de té o café. Pida HERBONA en cualquier farmacia. Quedará encantado de los resultados.

HERBONA
El Laxante verdaderamente natural

SILVANA

El reloj del periodista

Representantes para Yacuiba:
La Francesa Claudio Ortiz.
Distribuidores para Bolivia:
HORACIO PEISER.

Ahora, llantas Gates más anchas

—para mejor control en las velocidades requeridas en la década de las 70s

LA LLANTA GATES CON FAJA CIRCUMFERENCIAL XT-78, con un diseño muy original y nuevo que da más control en superficies mojadas. Además, las cuerdas Gates probadas 4+2 de "polyester" tienen construcción de faja de fibra de vidrio y banda de rodamiento más ancha y perfil bajo con pared lateral de dos rayas blancas.

LA LLANTA GATES CON FAJA CIRCUMFERENCIAL XT-70. Una llanta de gran capacidad que se usa en todas las estaciones del año. Es una pulgada más ancha que las llantas corrientes, con banda de rodamiento más profunda. La cuerda probada 4+2 "polyester" de Gates tiene construcción de faja circu nferencial de fibra de vidrio y letras sobresalientes en las paredes.

Ambas llantas fueron sometidas a pruebas severas en terrenos escabrosos de las "Montañas Rocosas" en los Estados Unidos de Norteamérica.

EL SIGNIFICADO DE 4+2 — Lado Lateral de Cuatro Capas de Cuerdas de "Polyester" Faja Circumferencial de Dos Capas de Cuerdas de Fibra de Vidrio Banda de Rodamiento de Seis Capas para mejor manejo, funcionamente más frío, y mayor resistencia.

Las afamadas llantas Americanas

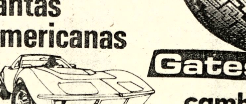

Gates
cambio mecánico ¡GRATIS!

Distribuidores Exclusivos
ALIANZA LTDA.

Calle Alto de la Alianza 749
Teléfono 51206—Casilla 256
La Paz—Bolivia

Guia Profesional

Médicos

Dr. ALFREDO RAMIREZ T.
CIRUJANO UROLOGO

- Estudios Universidad de Chile. Especialista en Cirugía y Enfermedades Riñones, Vejiga, Próstata. Genitales, infertilidad, venereas.

Av. Camacho 1377. Teléfono 57219-64817. Consultas 10-12 ; 17 - 19.

- Dr. RUBEN CASTELLANOS ROJAS.
Médico de Niños
(Clínica Universitaria de Roma)
Consultorio: Edificio Petrolero 2º. piso. De 14-16 horas. Teléfono 50461. Domicilio: Rosendo Gutiérrez 628, teléfono 54413. Atención de Urgencias.

DR. ANTONIO MEJIA ESCALERA
CIRUJANO CANCEROLOGO ESPECIALIZADO EN FRANCIA
TUMORES.- Detección precoz; Mama, Tiroides, Piel, Tubo digestivo, Genitales, Hematosarcomas LINFOGRAFIA.
Consultorio: edificio cine SCALA 7º piso teléfono 56695 Horario 17.30 - 20.

DR. ANIBAL RIVERO DELFIN
MEDICO DE NIÑOS
Especializado en Londres Santiago de Chile - U.S.A.
Consultorio: Av. 16 de Julio 1456, Edif. Sobima 3er. piso. Teléfono 55742.
Domicilio Urbanización San Miguel J-26-Teléfono 83629. Casilla 3601.

DR. MARIO MENDEZ ELIAS
Especializado en Neurocirugía. Suecia, Inglaterra, Holanda.
ENFERMEDADES CIRUGIA DEL CEREBRO, MEDULA Y NERVIOS, RADIOCIRUGIA, PARKINSON DOLOR, EPILEPSIA
Consultorio: Avenida Arce 2081. Edificio Montevideo Segundo piso Horas 15 - 18. Teléfonos 41430 - 82909.

DR. ALBERTO MARIACA
MEDICO CIRUJANO
Medicina interna. Esp. Gastroenterología, estómago, intestinos, apéndice, hígado, vesícula biliar, páncreas, etc. Transtornos de la nutrición. Consultorio Plaza Venezuela 3er. piso (Edificio Sobima) Altos O.K. de horas 14 a 17. Teléfonos: Consultorio 20837 - Domicilio 23832.

TRAUMATOLOGO ORTOPEDISTA
ESPECIALIZACION BRASIL EUROPA
DR. CARLOS MUÑOZ A.
Atiende niños y adultos. Fracturas - Rayos X - Deformidades de nacimiento - Mano, heridas, cicatrices.
CONSULTORIO Ayacucho 208 quinto piso de 14 a 19 horas. Sábados de 9 a 13 Teléfonos: 52265 domicilio 43075 - 20461.

DR. LUIS SEA
MEDICINA INTERNA
Broncopulmonares. Tuberculosis, gastrointestinales. Venéreas, en todas sus formas. Consultorio y domicilio. Evaristo Valle 157 teléfono 42465. Atención de 3 a 7.

Dra. SONIA OCAMPO DE BALLESTEROS
GINECOLOGIA
Obstetricia. Estudios universitarios Brasil Especialización CENTRO MEDICO NACIONAL MEXICO.
Consultorio Edificio Asbún nuevo Yanacocha esquina Mercado 1er. piso 106 Tel. 20062 - 48429 Horas 14 - 17.

DR. RIGOBERTO MENA M.
Odontólogo especialista. Catedrático Cirugía Bucal UMSA. Cirugía - Prótesis - Rayos X, complicaciones de la extracción dentaria. Cirugía de los terceros molares. Fracturas y traumatismos de los maxilares. Tumores y mal formaciones maxilares.
Consultorio: Av. Camacho esquina Loayza Edificio Saenz 6º piso oficina Nº 5, casilla 2307. Teléfonos: Consultorio 27636, Domicilio 49106.

LABORATORI...
DR. EDUARDO C... MUÑOZ
MEDICO-MICROBI... LABORATORIS...
Exámenes comp... SANGRE, ORINA, L... Pruebas funcio... HIGADO, RIÑON... TOMAGO. Ser... VENEREAS. REU... CHAGAS, FEBRILES
Estudio PARAS... CO, BACTERIOLOG... vos antibiograma... EXUDADOS; TRAS... SECRECIONES GE... DIAGNOSTICO ... DE EMBARAZO.
Edificio Fabril ... Francisco 893. 1er. ... Teléfonos 41397-25... 65452.

DR. GUILLERMO ... TEJADA
CIRUJANO URO...
Atiende enfermeda... riñones, próstata, ve... tales masculinos, ven... Consultorio: Mercad... Yanacocha Edif. A... piso Atención horas 1...

Abogad...

CARLOS CASTA... BARRIENTO... ABOGADO
Asuntos tribu... administrativos, con... tulos, consultas, as... general, asesoramie...
Edificio Asbún (Yanacocha esq. M... 1er. piso, oficina 103, ... 63679, teléfono domicil... casilla correo 4154.

Notar...

GUALBERTO RODR...
NOTARIO DE FE ...
Asuntos del ramo, ... protocolizaciones, tes... protestos po... legalizaciones, apertu... bros, etc. SERIEDA... TUALIDAD EFIC... Dirección Mercado ... Frente a Casa Grace. ... Dom. 26072.

PRESENCIA

Director: Huascar Cajías K.
Sub. Director: Renán Estenssoro A.
Gerente: Armando Mariaca V.

Situación internacional de nuestro país

Han sido, sin duda, varias las razones que el gobierno y las Fuerzas Armadas han tenido presentes para tomar las graves medidas que el público conoce. Hay, sin embargo, una que no ha sido expresamente mencionada, pero que puede inferirse claramente de discursos de la más alta procedencia, de varias declaraciones de militares, del documento de las Fuerzas Armadas así como de otros múltiples síntomas que apenas dejan lugar a confusiones. Se trata de la situación internacional en la que se encuentra Bolivia, sobre todo en relación con las posibilidades - hay quienes piensan que no son meras posibilidades sino una alta probabilidad - de un enfrentamiento armado entre Perú y Chile.

Si se analizan los antecedentes a que nos hemos referido, se advertirá que hay una creciente preocupación oficial por este problema que quizá haya sido el principal tomado en cuenta para los cambios que se han producido. Casi siempre se ha hablado de peligros externos, pero ciertamente ellos no atañen a un conflicto entre las grandes potencias o a otros suscitables en escenarios lejanos; obviamente se trata del que puede golpear en nuestras fronteras. Algunos bolivianos no habrán llegado a tal conclusión, pero seguramente ella no ha escapado a otros, por ejemplo, a las representaciones diplomáticas acreditadas ante nuestro gobierno.

Lo que se advierte es una grave preocupación por el estado de atraso y de debilidad en que se encuentra Bolivia. De ahí lo que se ha dicho tanto al explicar y buscar la justificación de las nuevas medidas, como en declaraciones anteriores: hay que hacer todo lo posible por alcanzar un desarrollo acelerado, para lo que es necesario un orden estricto que impida la dispersión de fuerzas, como la que ocurriría si los partidos políticos siguieran con sus actividades usuales y, sobre todo, si las contraposiciones nacionales se agudizaran con motivo de las elecciones que, cuando más, darían lugar al surgimiento de un gobierno débil, incapaz de imponer la disciplina que ahora se necesita: léanse con detenimiento los antecedentes a que nos referimos y se llegará, poco menos que inevitablemente, a que las Fuerzas Armadas sacaron estas conclusiones.

Por otra parte, como algo inmediato, las Fuerzas Armadas y algunos sectores cercanos a ellas, han señalado la urgencia de adquirir armas para superar, siquiera en parte, nuestra debilidad y atraso actuales en ese aspecto.

Para alcanzar esos objetivos, no importa correr algunos riesgos, como los derivados de las reacciones que, inevitablemente, se han de producir dentro del país -partidos, sindicatos, etc., prácticamente disueltos e inoperantes- o en lo externo, pues no dejarán de presentarse censuras de principio y quizá algunas consecuencias prácticas.

En medio de todo, como se advierte, se halla en caso muy grave: el de una posible guerra entre Chile y Perú.

Hay que recordar que las consideraciones que han derivado de esa posibilidad no son precisamente muy promisoras para nuestro país tan deseoso, sin embargo, de recuperar un puerto propio, si bien siempre pretendió lograrlo por medio de la comprensión y de las vías pacíficas.

Es muy común la creencia de que, si el conflicto estallara, nuestro país muy difícilmente podrá quedar al margen de él; su territorio y su espacio aéreo serían utilizados por los contendientes. Hay necesidad de poder hacer respetar nuestra neutralidad, si nos decidiéramos por ella, respeto que ahora sería difícil de conseguir dada nuestra debilidad.

Tampoco es muy promisoria nuestra situación si se nos ocurriera aliarnos con uno de los contendientes. Si Perú lleva las de vencer, se contentará con recuperar su perdida Tarapacá; no ha de arriesgarse en beneficio de Bolivia, introduciéndose al que fue nuestro Litoral, que no le interesa. Si Chile estuviera en mejor posición, no nos ha de dar, estando vencedor, el puerto que nos ha negado hasta ahora; no sacrificará su territorio actual o el que logre conquistar. Nadie ha de vencer una guerra para beneficiarnos a nosotros.

La consideración del problema a que nos referimos sirve de telón de fondo a cuanto ocurre y tiene que ser serenamente enjuiciado por todo ciudadano ya que, de por medio, se hallan altos intereses nacionales respecto a los cuales hay que meditar y obrar con sumo cuidado.

Cooperativa multiactiva "La Merced"

Una empresa de promoción social

POR ADALBERTO TERCEROS B.

INICIACION.- En la primavera de 1961, el entonces Superior de la Residencia de los Padres Jesuitas y Párroco de El Sagrario, invitó a un centenar de vecinos del barrio de La Merced, a una reunión en la sala parroquial, para charlar sobre un asunto de interés de todos. Lo que destacaba del grupo fue su heterogeneidad, habíamos profesionales, comerciantes, artesanos, obreros, amas de casa y hasta estudiantes de los últimos años de secundaria, abierta la reunión se entró a considerar el motivo de ella, cual fue la creación de la primera Cooperativa de Ahorro y Crédito, como las que comenzaban a trabajar en Cochabamba, Beni y algunos pueblos en el campo cruceño. Tan pronto surgió la idea, como en casi toda obra buena que se inicia en Bolivia, los pesimistas, los opositores a los ensayos positivos, fueron los más en nuestra reunión, como siempre los optimistas y la gente de fe son los menos, además de ser quienes son parcos en palabras.

En aquella ocasión el argumento que más impresionó, fue el de un hábil y exitoso comerciante, quién respetuosamente le sugería al P. Vidal, promotor de la idea, que no se metiera en empresa tan arriesgada, pues además de perder el dinero que seguramente algunos depositarían en su Cooperativa, corrían el riesgo de entrar en la cárcel, al no poder devolver los ahorros de quienes depositarian confiados en él, debido a quienes lo recibían como crédito no los devolverían.

EL ARRANQUE.- Pese al pesimismo de la primer reunión, hubimos algunos que en esa ocasión, le dijimos al P. Vidal, que ensayemos con modestia y prudencia, intentándo vencer el pesimismo de los más y así fue. Las inscripciones se abrieron el 22 de Octubre de 1961, tardamos más de 6 meses en lograr la personería jurídica, que fue pedida por menos de un centenar de personas, sus nombres están inscritos en una placa colocada en sitio de honor del edificio de la Cooperativa y fueron necesarios los mismos seis meses para poder reunir un capital de $b. 6.000.- (seis mil oo/1oo pesos bolivianos) para arrancar con los préstamos en mayo de 1962 y que no pudieron ser superiores a $b. 300.- por socio.

CONSOLIDACION.- Los servicios comenzaron y se mantuvo un riguroso respeto a los turnos en las demandas de ellos, fuimos dando a nuestra organización las características de una institución autosuficiente, comenzamos a contratar personal, muy joven al comienzo y luego gente con experiencia en manejo de organizaciones de servicio. Los Consejos nos reuníamos semanalmente para cambiar opiniones, expresar ideas, que luego se convertían en realidad, mantuvimos siempre la unidad dentro de la integración social que busca afanosamente el cooperativismo, practicamos la solidaridad social con convencimiento que es virtud cristiana, aclaramos siempre que éramos una organización ni de caridad, ni de beneficencia, dijimos que no buscamos lucro y calculamos los ingresos propios con un margen de seguridad para no terminar gestión alguna con faltante de recursos para hacer frente a nuestras obligaciones, nos esforzamos para mantenerlos en la ley, sin quemar incienso ante los gobernantes y así logramos una imagen de respeto, que en los años de la agitación, el Sindicato de Periodistas de Santa Cruz el 10 de mayo de 1970, concedió a la Cooperativa La Merced Ltda., un pergamino "Por sus servicios a la clase trabajadora".

Hemos sido celosos en el respeto de los principios universales del cooperativismo, para nosotros todos somos iguales y tenemos igual poder en la toma de decisiones a travez de nuestras Asambleas. Nos reunimos semanalmente públicamente, para dar informes sobre nuestro desenvolvimiento. Respetamos las ideas de todos en la convicción que cada cual escoge su alternativa, en la creencia que es en la aplicación práctica de ellas que se logra el ideal de progreso colectivo. El respeto a las ideas llegó a lo religioso y entre nuestros socios comparte igual honor de serlo el sacerdote con el pastor. No hemos recibido ningún favor de los gobiernos y gobernantes que se han sucedido en más de doce años. Otro timbre de satisfacción que tenemos, es el de no haber recibido ninguna dádiva, ningun soporte material de afuera ó de dentro de nuestra tierra, lo que existe y lo que hemos logrado, es esfuerzo exclusivo de la membresia de la Cooperativa que cumplirá en Octubre venidero sus trece años de actividad, aglutinando veinticinco mil socios, unidos para servirnos mutuamente.

LA ESTRUCTURA.- Nacimos en 1961 como una Cooperativa de Ahorro y Crédito, se comenzó a decir, que nuestro progreso llegaría a la saturación y que nunca podríamos ofrecer lo mismo que los Bancos. Quizás en esas expresiones se planteó un desafío. Efectivamente dando préstamos que en promedios nos han llegado a $b. 5.000.- por socio hasta la gestión 1973, ni ofreciendo intereses, dividendos o excedentes, como se dice en lenguaje cooperativo, menores que el 10% anual que ofrecen los Bancos, no podíamos competir con los Bancos. Pensamos y fuimos realistas. Eso nos hizo promover en las Asambleas en 1970 que llenaron cines de nuestra ciudad, el cambio de la estructura de Ahorro y Crédito por una Multiactiva.

Creíamos y ahora estamos convencidos que al actuar así, fue una oportunidad para acelerar nuestro crecimiento. En la primavera del año 1970, logramos cambiar nuestra personería y desde ése entonces, cambiamos nuestra razón social de Cooperativa de Ahorro y Crédito por la Multiactiva, para trabajar en los campos de la captación de ahorros y el otorgamiento de créditos para toda labor lícita, la medicina preventiva, el almacén de consumo, las viviendas de interés social y los campos recreativos.

LAS ACTIVIDADES.- De los $b. 6.000.- (seis mil oo/100 pesos bolivianos) con que difícilmente arrancamos, hemos sobrepasado los $b. 28.000.000.- (veinte y ocho millones oo/100 pesos bolivianos), con lo cual hemos podido dar préstamos que en los doce años sobrepasan los $b. 140.000.000.- (ciento cuarenta millones oo/1oo pesos bolivianos), que traducidos al lenguaje extranjerizante en boga en nuestras informaciones es algo así como siete millones de dólares, manejados con escrupulosidad de cosa ajena.

Gracias al volumen de préstamos muchas personas han salido de las garras de los usureros, para poder vivir de lo que ganan, otros han podido modernizar el mueblaje de sus hogares, se han instalado consultorios, oficinas profesionales, talleres artesanales, se han comprado lotes de tierra propia, se han actualizado con confort las viviendas ruinosas, se han comprado herramientas, semillas y aperos de labranza, se han construído viviendas, se ha podido recurrir a especialistas de otras ciudades de Bolivia o del extranjero, para la recuperación de la salud, se han pagado estudios profesionales, se han hecho viajes al interior y exterior del país, el dolor se ha hecho más llevadero con los recursos que proporciona en la oportunidad necesaria la Cooperativa.

Hemos construido con esfuerzo propio más de 200 viviendas que han hecho realidad la aspiración de techo propio de centenares de familias y seguimos en esa lucha, promoviendo actividad económica y desarrollando las iniciativas creadoras de los profesionales arquitectos, contribuyendo así al progreso urbano de nuestro pueblo.

En vez de pensar en dar intereses sobre el capital igual que los Bancos, hemos pensado como podemos servirnos de ese capital fructificante, en función al interés colectivo de la masa social, que conforma la Cooperativa y es así como hemos contratado los servicios de una Farmacéutica, 2 Dentistas y 13 médicos de prestigio y mentalidad social, para servir a nuestros socios, los cuales cuando requieren los servicios de ellos, piden una orden de la Cooperativa que les cuesta veinte pesos bolivianos, con la que tienen derecho de ser examinados, el saldo del valor de la consulta lo paga la Cooperativa. El servicio de salud alcanza para el socio, el cónyuge y los hijos menores de 18 años y lo utilizan más de mil personas cada mes.

Hemos instalado un almacén para proveer al socio de los artículos indispensables para su alimentación, lo que más vendemos es arroz, harina, azúcar, fideos, etc., Comenzamos vendiendo $b. 300.- de promedio diario, ahora nuestro promedio es de $b. 15.000.-. El margen de ganancia es del 1%, pues no buscamos lucrar sino servir y es dentro de esa mentalidad que damos mercaderías a crédito con garantías de empresas, cooperativas o sindicatos, con un tope fijo para cada socio y compromiso de pago mensual de parte de cualquiera de las organizaciones nombradas.

Nuestra Sección Consumo ha sido ampliada con un nuevo departamento: La Farmacia-Cooperativa, cuyo arranque data de fines de Abril de este año y que en sus pocos meses de funcionamiento todavía no ha logrado el volumen de ventas necesaria para autofinanciarse, que es exclusivamente lo que buscamos, dentro de las normas comunes en todas nuestras secciones.

Mucha gente aspira a tener un lugar agradable para pasar sus fines de semana o sus días de descanso, para ello hemos comprado una propiedad de 33 ha. en las márgenes del Piraí, ella la hemos dividido en zonas de producción, de habitación, de recreo y deportes, ofreciendo a los socios un lugar que con el correr de los años, será uno de los sitios más acogedores de nuestra ciudad. Allí ya hemos construido una sala en donde se puede celebrar una misa, realizar un cursillo u organizar una fiesta, ello lo completaremos con un dormitorio, para poder hacer intercambio cooperativista con nuestros hermanos de otros pueblos de Bolivia o visitas de fuera de la "tierra", se programa una piscina. Todo ello se hace sin demandar cuotas especiales a los socios y para autofinanciar al Centro Recreativo de Mirajes, como se llama por la hermosa vista que desde allí se contempla de nuestro pueblo, hemos iniciado la crianza de porcinos, con objeto de autofinanciar el centro recreativo.

SU PATRIMONIO.- Compuestos por uno de los mejores edificios de Santa Cruz, un moderno ejemplo de lo que puede hacer con uso exclusivo de material local, ubicado en el barrio del Río Nuevo, sus muebles suma $b. 5.426.000.- a lo que hay que añadir las reservas comunes irrepartibles que totalizan $b. 2.489.000.- formadas de acuerdo al mandato de la ley y las provisiones aprobadas en Asambleas.

LA ACCION SOCIAL.- La Cooperativa ha tenido excedentes desde 1962, ellos totalizan $b. 2.626.395.- de lo cual por principio una cuarta parte la hemos dedicado a obras de beneficio de la comunidad, así hemos construído aulas escolares en escuelas públicas de los barrios de La Madre, Ignacio Warnes y Villa San Carlos, hemos obsequiado más de 500 bancos bi personales a escuelas que carecían de ellos, cooperamos con padres de familia en la educación profesional de sus hijos dando un 50% de los gastos. Lo loable de la obra de la Cooperativa La Merced Ltda., es que en sus realizaciones como en sus contribuciones a la armonía social, todo es esfuerzo exclusivamente privado y nacional. No debemos agradecer nada a cooperación de organismos públicos, ni de ayuda que tengan origen externo y ello con razón timbre de satisfacción para todos los socios de nuestra organización.

LA COMPOSICION HUMANA.- Remarcamos que la Cooperativa está formada por gente de escasos recursos, que practica el ahorro, las cuentas que son mayoría no tienen un promedio superior a los $b. 3.000.-. La mayoría de los socios son estudiantes, amas de casas y empleados particulares, sólo en esas actividades económicas tenemos diez mil socios. En cuanto a la edad, predomina la juventud, entre 18 y 45 años, tenemos más de diez mil asociados y son más de tres mil los socios que no han cumplido los 18 años.

SUS OFICINAS.- Con su oficina central y sus 10 agencias diseminadas en las zonas más populosas de nuestra ciudad, sirve a sus asociados y proyecta crear nuevos centros de servicios. Sus agencias, cada una es atendida por una sola persona. Su personal incluyendo profesionales a honorarios, pasa de los 70 personas. Nadie en 1961 quizo pensar, que la Cooperativa sería también fuente de trabajo directo, ya que movilizar el ahorro es crear mucha y valorable actividad económica.

SUS PROGRESOS.- La Cooperativa por medio de sus directivos, es conciente de su progreso y la necesidad de actualizarlo con métodos modernos y de eficiencia administrativa, para ello en 1973 contrató los servicios de una firma consultora de prestigio mundial, que le programó su modernización y la mecanización de su contabilidad, que se lleva adelante con elemento humano incorporado localmente, también contrató los servicios de un economista nacional con estudios en Harvard y experiencia en organismos internacionales en materia financiera, para que haga un estudio de lo que ha sido La Merced en sus primeros doce años de vida, interpretadas económicamente, ese estudio comenzamos a hacerlo circular.

Para el mañana nos gustaría promover la organización de la primera Cooperativa de Seguros de Bolivia, para lo cual hemos hecho contactos internos y externos, hemos mandado a tres Directores a ver Cooperativas de ese ramo en la Argentina, hemos recibido visitas de expertos, para interiorizar a nuestra gente, Directores y funcionarios, en esa nueva actividad de la solidaridad económica.

Pensamos trabajar en las áreas rurales con el elemento campesino, incorporándoles a la economía monetaria, enseñándoles el uso del crédito, en defensa de su producción incentivar sus iniciativas de diversificación, sus actividades creadoras, induciéndoles a llegar a la pequeña granja agropecuaria, para hacer más estable la fuente de sus recursos.

Nuestro ideal es y fue de servicio, será cada vez más realista incorporando más miembros y más actividades económicas, tendientes a crear necesidades que lleven progreso a todos, pero con más simpatía a los humildes que son los que más producen y tienen derecho a gozar de sus esfuerzos creadores, gracias a la estructura de la solidaridad social cooperativa.

Santa Cruz, Septiembre de 1974.

De todo un poco

Revitalización moral de la Administración Pública

En repetidas oportunidades escribimos sobre el alarmante desquiciamiento moral que caracteriza a la Administración Pública. Señalamos que los negociados y el cobro ilícito de comisiones o la suscripción de contratos lesivos a los intereses nacionales y las coimas u otras actividades que no están encuadradas a las normas de corrección y moralidad repercuten negativamente en el prestigio del gobierno. No estamos equivocados. En nuestro país o en cualquier otro cuando se advierten desajustes administrativos que suponen el rápido enriquecimiento de algunos funcionarios se inicia al mismo tiempo una gradual pérdida de la autoridad moral de los poderes públicos. Podríamos citar múltiples ejemplos que respaldan nuestra afirmación, casos que consigna nuestra historia y casos recientes que se registran en nuestra parcela geográfica o en otras latitudes.

Por estas razones es acertado el propósito del gobierno, desligado actualmente de todo compromiso político, de depurar la Administración Pública, de moralizar sus cuadros y llevar a las funciones burocráticas a personas idóneas y, sobre todo, honestas, de una sólida educación moral e incapaces de caer en las tentaciones del soborno. En otras palabras, ciudadanos que no tengan la vocación de adquirir una rápida fortuna a costa de los intereses del Estado, que son los del pueblo.

Cualquier disposición que se adopte contra la inmoralidad administrativa contará inmediatamente con el espaldarazo y la aprobación de la ciudadanía. La decisión firme y clara del gobierno de colocar al país en los carriles de un auténtico desarrollo tiene y debe estar respaldada por las medidas anunciadas de revitalizar moralmente a la Administración Pública. Lamentablemente desde hace algún tiempo - no de ahora ni de ayer - los valores éticos son tomados a menos, no tienen vigencia ni constituyen la base de sustentación del quehacer burocrático. Sólo existen excepciones que confirman la regla.

La austeridad, o sea la actitud de servicio desinteresado y sin afán de lucro personal se está convirtiendo en algo extemporáneo y fuera de lugar. Y esta situación no puede seguir, porque por ese camino llegaremos a empobrecer progresivamente al Estado, a observar atónitos el enriquecimiento de unos pocos en desmedro de los más que actualmente tienen un ingreso per cápita que alcanza apenas a 200 dólares, es decir el más bajo de nuestra América.

Paralelo a nuestro potenciamiento económico debe estar nuestro potenciamiento moral. El objetivo sólo se alcanzará reprimiendo la inmoralidad. De cumplirse tal potenciamiento estará el gobierno en la posibilidad de emprender cualquier proyecto, sin el peligro de que algunos funcionarios que insaciable y febrilmente corren en pos de la ganancia personal lo desvirtuen o precipiten su fracaso. El gobierno ganará rápidamente la confianza del pueblo al que no se puede exigir sacrificios ni trabajo si estas virtudes no son asimismo atributos de la burocracia.

Confusio

Posibilidades de desarrollo de Chuquisaca

Por Gastón Preyra D.

El Departamento de Chuquisaca, actualmente produce en poca escala trigo, cebada, centeno, avena, maíz, cebollas, ajos, ají, frijoles, garbanzos, maníes, peras, albaricoques, uvas, higos, naranjas, limones, ciruelas, duraznos, etc. Cría bovinos, ovinos, cerdos, caballos, cabras, aves, conejos, etc. Este cultivo y cría de animales no es moderno, aún se utiliza el arado egipcio. Los objetivos esenciales del "PLAN NACIONAL PARA EL DESARROLLO RURAL", faccionado en 1963, que busca "obtener un aumento sustancial de la producción mediante la incorporación gradual de herramientas, semillas seleccionadas, insecticidas, abonos, medios técnicos y maquinaria", no ha tenido aplicación en el área rural de Chuquisaca, de ahí que su producción permanece estática, sin el aumento progresivo en lo cualitativo y cuantitativo. Existe ausencia de tecnologías y experiencias nuevas

Las técnicas que requiere el campesinado para redoblar su producción pueden ser introducidas mediante los medios de comunicación masiva, como la radio, el cine, las charlas, los folletos, los cursillos, los seminarios y por las formas experimental explicativas como las granjas experimentales. Usando estos métodos objetivos se prescinde de la previa alfabetización, que requiere aún un intenso y considerable proceso. Sin embargo, en la escuela rural al mismo tiempo que se enseña a leer se debe enseñar técnicas agropecuarias modernas, utilizando medios objetivos. Al respecto el "PLAN NACIONAL PARA EL DESARROLLO RURAL" dice: "La escuela rural debe ser complementada con la instalación del huerto y la granja escolares, como uno de los medios más demostrativos para educar maestros y, alumnos, para que aprendan teoría y práctica del cultivo y cría de animales de granja como los cerdos, conejos, aves, frutales y legumbres, que les proporcionen además alimentos".

Una movilización general de los 3 millones y más de campesinos, hacia una agropecuaria tecnificada, daría al país beneficios importantes, quizás podríamos convertirnos en exportadores de alimentos. Si consiguiéramos que cada campesino produzca una oveja, una vaca, una gallina, un cerdo más, obtendríamos 12 millones más de animales domésticos para el país. Si los 3 millones de agricultores cultivaran cada uno 100 árboles, Bolivia contaría con 300 millones más de árboles. Si cada campesino sembrara 10 árboles de frutas, tuviéramos tan cantidad de frutas que podríamos exportar al mercado de Europa, como lo hacen la Argentina y Chile.

Quizás convendría crear una "Corporación Nacional de Fomento Agropecuario", con ramificaciones departamentales, provinciales, cantonales, que se dedique exclusivamente a estimular las labores del agro. Si no se puede , hacer que las Corporaciones de Desarrollo Departamentales, organicen divisiones especiales para el estímulo de la actividad agropecuaria.

Las condiciones climatéricas y de suelos que presenta el Departamento de Chuquisaca, son las más favorables para el cultivo de las coníferas, las que no requieren etapas de prueba o experimentación, por cuanto con sólo observar el desarrollo que han tenido los árboles de pinos en los parques y huertos de la ciudad de Sucre, se asegura el gran futuro que podrían tener para alimentar a un plazo medio fábricas de papel. En este rubro podríamos imitar a los chilenos que reciben más de cincuenta millones de dólares por su exportación de papel, fuera de asegurar su auto-abastecimiento. Canadá ha efectuado y efectúa grandes plantaciones de pinos, ha conseguido bosques artificiales grandes, que le permiten contar con una fuente de recursos económicos importante. A nuestros campesinos de Chuquisaca, hay que instruir lo que la reforestación con árboles de pino, que podría originar la fabricación de papel a plazo mediato, y que la representaría para ellos y sus hijos una fuente de ingresos.

Chuquisaca podría también contar con fábricas de aceites comestibles extraídas del maní que produce en muy buenas condiciones actualmente, y quizás de la soya, que se desarrolla ventajosamente en las zonas tropicales y subtropicales de Bolivia. Habrá que hacer un diagnóstico y experimentación al respecto, para ver con que potenciamiento cuenta.

También algunas tareas de investigación y experimentación sobre el cultivo de la caña de azúcar en sus zonas tropicales, podrían determinar tal vez la factibilidad de levantar una fábrica de azúcar. Las regiones del Palmar, Huacareta y Monteagudo, pudieran dar resultados insospechados al respecto, depende solamente de buscar lugares aptos para el cultivo de la caña de azúcar en Chuquisaca. No hay que perder de vista que éste Departamento tiene una superficie 5 veces más grande que la isla de Puerto Rico, que tiene un área igual a la del Lago Titicaca, y que sin embargo de ser tan pequeña esa isla produce más de 10 millones de quintales de azúcar, o se 6 millones más que lo producido por toda Bolivia. Si Puerto Rico produce tan cantidad, por qué Chuquisaca no podría producir el 10% de la citada isla?.

La agroindustria en Chuquisaca puede adquirir vía a través de las cooperativas industriales, como se ha hecho con CONALDE, la politización de la doctrina cooperativa, la ayuda básica del crédito, la concesión de tierras para los que quieran trabajar la tierra, la planificación, experimentación y ejecución pueden transformar la economía raquítica del Departamento de Chuquisaca.

Lo que se desea es que se deje de enseñarle al campesino a balbucear rudimentos de política y sindicalismo, que los fanatiza e impide su desarrollo, hay que darle cultura tecnológica y trasmitirle disciplinas de cooperativismo , es lo que requiere para su verdadera liberación. Hacer como en Israel dentro del ejército mediante la sección denominada Najal, combinar la agricultura con el servicio militar.

El aprovechamiento del "oro líquido", principalmente de sus ríos: Chico, Grande, Pilcomayo, Azero, y otros, podrían asegurar proyecciones hidroeléctricas de grandes proporciones, convirtiendo a Chuquisaca en un centro de suministro de electricidad a la República, o bien utilizar la hidroelectricidad para fundir el hierro que se encuentra a poca distancia de la ciudad de Sucre. La hidroenergética con la gran crisis del petróleo, adquiere exagerada importancia en la actualidad, y Chuquisaca tiene condiciones para desarrollarla, lo único que requiere con carácter previo es efectuar un diagnóstico y estudios de pre y factibilidad, o si los hay "terminar los proyectos ya iniciados, e iniciar aquellos para los que ya se han hecho estudios básicos, a fin de acelerar su financiamiento y ejecución.

En la capital de Sucre se podrían también eregir fábricas de hilados, tejidos y acabados de algodón para absorber la desocupación, comprando la materia prima que produce Santa Cruz, o si hay posibilidades, producir esa fibra. Contamos con mano de obra barata, tenemos la materia prima, con estos dos factores podríamos producir hilados y tejidos para la exportación. Colombia en 1973, exportó manufacturas de algodón al mercado de Europa por un valor de más de 90 millones de dólares, Chile tiene 90 mil obreros textiles. Estos ejemplos nos pueden servir para eregir una importante industria de textiles en Sucre, mediante la formación de una industria cooperativa.

Chuquisaca tiene elemento importante egresado de sus escuelas y de sus facultades para emplearlo en una industria de productos farmacéuticos y de vacunas para prevenir enfermedades de los animales y de las personas. Bolivia es el país en este aspecto que continúa importando productos farmacéuticos, gastando anualmente cerca de 8 millones de dólares; la ciudad de Sucre, podría ser un gran centro de producción de vacunas y productos farmacéuticos. La asociación con firmas extranjeras mediante sociedades mixtas, que proporcionen técnicas y nosotros mercado, podrían posibilitar la producción de todos los remedios que necesitamos, y que son inadquiribles por sus precios subidos, hay muchos que se mueren por este impedimento

Por la zona de Tarabuco, parece que existe materia prima para la fabricación de vidrios y cristal y aún porcelana, requiere una investigación sobre tales posibilidades.

La política de industrialización y expansión de la agropecuaria que pretende el fomento del cultivo y la producción que pueden remplazar las importaciones y exportarse, pueden encontrar campo propicio de acción y desenvolvimiento en Chuquisaca. El desarrollo de una parte de la república involucra todo.

La culpa no es del petróleo

Por ARTURO USLAR-PIETRI

Los males económicos que aquejan al mundo son muy graves y variados. Alzá continua de precios, escasez de alimentos y de materias primas, desequilibrio de las relaciones económicas, inestabilidad monetaria generalizada y, como síntesis y resultado de todo ello, una inflación desatada y continua que desajusta profundamente todas las estructuras económicas y sociales.

Parte de ese complejo cuadro está formado por el alza de los precios del petróleo. De poco más de 2 dólares por barril, que fue por largos años el irrisorio precio de esa limitada e insustituible fuente de energía, subió en los últimos meses a un poco más de 11 dólares en promedio.

Contenía muchos aspectos nuevos y significativos este hecho. Era la primera vez que una materia prima lograba obtener un precio que la equiparara con el alto nivel de las manufacturas, era, además, también la primera vez que un grupo de países del Tercer Mundo lograba ponerse de acuerdo para imponer un precio compensatorio a las grandes potencias industriales. Muchos supuestos sólidamente establecidos quedaban rotos. No iba a seguir siendo anormalmente barata la energía mientras las manufacturas se encarecían, y países tradicionalmente débiles iban a aparecer como alertas y exigentes socios en el escenario de la economía mundial gracias al inteligente manejo del precioso recurso petrolero.

La reacción de los países industriales no se ha hecho esperar. Se ha desatado una guerra psicológica para dividir y desarticular el eficaz cartel de los exportadores del petróleo, la OPEP. Se han pintado las más atroces consecuencias del alza do petróleo, como si ella fuera la única o la principal causante del desajauste económico universal y no una tardía medida de defensa y equilibrio. Se ha tratado de echar sobre los nuevos precios del petróleo todas las culpas de la miseria y del atraso del Terce Mundo, como si no viniera de muchos años de desdén y de inadecuada asistencia por parte de los grandes y, por último, se ha tratado de organizar una especie de Santa Alianza de los países industriales importadores de petróleo para tomar medidas de defensa y retaliación contra los exportadores, como si se tratara de responder a algún acto de pura y simple hostilidad.

Los recientes discursos del nuevo Presidente de los Estados Unidos, señor Gerarld Ford, han contenido frases y conceptos que tienen a señalar a los países de la OPEP como los enemigos del bienestar mundial y los causantes de los desajustes económicos. Se ha invocado incluso la posibilidad de que esta situación conduzca a una ruptura del deficiente orden internacional y a la eventualidad apocalíptica de otra guerra general.

Es pueril, o farisaico, plantear en semejantes términos la situación económica del mundo. Es posible que si los precios del petróleo, por una anomalía inexplicable no hubiera subido, mientras todos los demás precios mundiales, desde los del trigo hasta los de las maquinarias, ascendían en un alza continua, la situación resultara menos incómoda para las grandes potencias industriales

(Pasa a la página 10)

La sorpresa china y la Feria de Cantón

El mercado spot europeo de antimonio recibió un fuerte impulso la semana pasada reportándose negocios hasta en £ 2.000 por toneladas métrica CIF de niveles anteriores de alrededor de £ 1.800. Algunos comercializadores aparentemente habían comprendido la posibilidad de que se estuviera desarrollando una posición de escasez hacia fin de año. Varios comercializadores en Europa habían estado vendiendo por debajo de la cotización durante este trimestre mientras que un poco de metal estaba siendo sacado del mercado por los consumidores con el resultado de que algún déficit fue necesario. El globo reventó, sin embargo con las noticias de la Feria de Cantón de que los chinos vendiendo a £. 1.800 por tonelada.

Es poco usual, sin embargo, que los chinos parecieran estar haciendo ofertas en firme y a niveles tan bajos en una etapa temprana de la Feria. Esto implica que tienen considerables cantidades de regulus que ofrecer que se puede persuadir para que vendan incluso a precios más bajos antes que termine la Feria. Sin embargo ésto no aliviaría cualquier escasez actual, ya que el metal chino ofrecido ahora no sería embarcado has fines de noviembre por lo menos, con llegada a Europa en enero/febrero del próximo año.

El metal de antimonio es cada día más el extremo débil del mercado comparado con el óxido, especialmente ahora que las regulaciones de materiales a prueba de fuego en USA comienzan a tomar fuerza.

La Associated Lead ha aumentado sus precios de regulus de antimonio en el Reino Unido en £ 195, efectivo el 21 de octubre, el material de 99% está ahora en £ 1.660 por tonelada métrica; el de 99.6% 1.685. La broza bruta y el polvo negro simularmente han subido £ 195 a 1685 y 1754 por tonelada métrica, respectivamente mientras que el precio de óxido blanco de Cookson ha sido incrementado en £ 200 a £ 1640 por tonelada. Un vocero de la compañía citó "costos de materia prima puramente incrementados" como motivo de la movida.

El consumo de regulus de antimonio en USA duran

El consumo de regulus de antimonio en USA durante los primeros 6 meses de este año alcanzó 2328 toneladas cortas contra 5824 toneladas durante todo 1973. La producción doméstica fue de 1482 toneladas contra 2859 toneladas pero las importaciones para los primeros seis meses subió 920 toneladas de 692 T. El principal abastecedor fue Yugoslavia con 320 toneladas seguido por China con 142 toneladas. A fines de junio los stocks industriales de regulus eran de 885 toneladas contra 1540 seis meses antes, informa el USBM.

Información del "Metal Bulletin, publicado en el Nº 476 de la Carta Semanal de la Cámara Nacional de Minería.

Semana del cine ruso

Una niña busca a su padre

Por LUIS ESPINAL

UNA NIÑA BUSCA A SU PADRE es una cinta soviética de suspenso, protagonizada fundamentalmente por niños, y ambientada en una aldea ocupada por los nazis, durante la Segunda Guerra Mundial.

En un bombardeo, la pequeña Lena pierde a su madre, y la recoge un guardabosque. Ella es hija de un famoso jefe de la resistencia, y los alemanes la buscan para presionar a su padre. Así esta película del director Golub se convierte en un film de aventuras y de intriga, en que contrasta la inocente despreocupación de la niña y el acecho de la policía para capturarla. Al final, el papá guerrillero librará a la pequeña de la última acechanza, librando también a los rehenes.

UNA NIÑA BUSCA A SU PADRE tiene un buen ambiente sicológico, con la esperanza de la niña de que vuelva su madre ya muerta, la inocencia con que se delata por una muñeca, los lacitos puestos al gato etc. El film no olvida ciertos elementos concientizadores y educativos para los niños; en el bosque no hay fantasmas o duendes, los árboles no son hostiles; en cambio los malos del film son siempre los "fascistas" que maltratan a los rehenes, engañan a los niños, golpean a las mujeres, y matan al abuelo y al perro.

Uno de los elementos más simpáticos de este film un poco melodramático es la interpretación de la pequeña protagonista de unos seis años de edad, y la de otros actores jovencísimos.

UNA NIÑA BUSCA A SU PADRE tiene algo de film de aventuras para niños, con pinceladas de sentimentalismo. Se utiliza el montaje paralelo para acentuar la espectativa. El hecho de que la "víctima" sea una niña indefensa aumenta la emotividad y la tensión del film

El guión de UNA NIÑA BUSCA A SU PADRE es progresivo, y decae un poco cuando pasamos a la parte final, en que ya no son los niños los protagonistas; las acciones de comando de los guerrilleros tienen su dosis de inverosimilitud, como en el asalto de la comisaría por los resistentes disfrazados de SS, y sin que los soldados se den cuenta.

En todo caso, UNA NIÑA BUSCA A SU PADRE es una buena película para niños, más positiva que muchas otras películas de acción o aventuras.

PRENSA
OPINION DE PERIODISTAS
ART. 4º D.S. DE 19 DE FEBRERO DE 1970

El fuego purificador de la moralización

Escribe: Francisco Roque Bacarreza.

Desde el sábado, la Nación está bajo las normas de cinco decretos de excepción, aprobados por el nuevo modelo gubernamental, dirigido por las Fuerzas Armadas.

El objetivo esencial es conseguir el potenciamiento interno de Bolivia y el desarrollo integral que no consiguió la Nación pese a sus 149 años de vida republicana

Una de las vías para conseguir las metas esenciales fijadas por el nuevo estado de cosas, es la moralización de todos los niveles de la actividad nacional, según se desprende de los documentos que fueron dados a la publicidad el pasado sábado.

Implícitamente se admite que hay, sobre todo en la administración pública, una inversión de valores. La política sectaria es señalada como la culpable de la situación.

En tiempos recientes, diversos círculos nacionales, incluyendo a las Fuerzas Armadas, expresaron su preocupación por el manejo de las cosas públicas.

El pueblo ha observado en silencio cómo, funcionarios de mediana y alta jerarquía cambiaban de posición económica, apareciendo como empresarios y poseedores de una repentina riqueza que antes no se les conocía.

La respuesta para esa situación es sencilla; hubo abuso del poder y el aprovechamiento personal que el manejo de la cosa pública permite.

Ahora que el país, bajo las normas de un estado de excepción y reconstrucción nacionales, ingresó en una etapa que debe durar hasta 1980, debería ingresarse a una profunda investigación de las situaciones anormales, el abuso del poder en provecho personal o de grupo, los negociados, la existencia de las mafias dedicadas al contrabando - y la droga.

En un estado de excepción, la investigación de tales anormalidades que iban adquiriendo carta de ciudadanía, como el contrabando, no debería realizarse por medio de las normas tradicionales, sino a través de juicios sumarios, donde también se dé la oportunidad de defensa a los encausados.

Los culpables deberán ser sancionados con todo el peso de la ley.

Sólo el fuego purificador de la moralización puede devolver a la ciudadanía la confianza que perdió hace muchos años.

"Fiebre del petróleo" se extendió a velocidad pasmosa en Latinoamérica

MEXICO, D.F., 11 (AP).- La "fiebre del petróleo" se ha extendido a velocidad pasmosa por toda América Latina, impulsada por sueños de las fabulosas y súbitas riquezas que el oro negro puede traer a los países en desarrollo.

La producción total de la región se calcula actualmente en unos cinco millones de barriles diarios, cifra reducida si se compara con los 21 millones producidos en el Medio Oriente.

Venezuela –principal productor latinoamericano y tercer exportador mundial– proyecta perforar 753 nuevos pozos exploratorios.

El gobierno mexicano ha anunciado que los recientes hallazgos de baja California podrían situar al país entre los principales exportadores del mundo.

Perú explora su cuenca del Amazonas, al tiempo que Brasil ha realizado nuevos descubrimientos frente a sus costas.

El Amazonas brasileño continúa siendo una incógnita, y nadie se atreve a vaticinar cuanto petróleo podría albergar el subsuelo de la región. El gobierno militar peruano ha dicho que 22 de los 38 pozos perforados hasta ahora en el Amazonas peruano han sido productivos.

Por su parte, el Presidente de Nicaragua Anastasio Somoza afirma que una formación geológica petrolífera situada frente a su costa del Pacífico tiene siete veces el volumen de la estructura europea del Mar del Norte.

Esto no ha sido confirmado, pero las compañías petroleras han enviado representantes a ese país centroamericano.

Hay además programas de prospección petrolera en Argentina, BOLIVIA, Ecuador, Chile, Colombia, Guatemala, Honduras y Paraguay.

Hoy en la historia

POR THE ASSOCIATED PRESS

Hoy es martes doce de noviembre, día 316 de 1974. Faltan 49 para terminar el año.

EN UN DIA COMO HOY

1309 - Se inicia en París el proceso a los templarios.

1554 - El parlamento británico reinstaura el catolicismo a instancias de la Reina María Tudor y su consorte, Felipe II de España.

1595 - Fallece en aguas de Puerto Rico el corsario inglés John Hawkins, que luchó contra la armada invencible de Felipe II.

1603 - Comienza en Londres el juicio por traición a sir Walter Raleigh, fundador de la colonia norteamericana de Virginia.

1651 - Nace en Mexico, la futura Sor Juana Inés de la Cruz.

1793 - La convención revolucionaria francesa decreta la demolición de todos los campanarios "que por su situación dominante parecen contradecir el principio de igualdad".

1803 - Batalla de Vertieres, en que las fuerzas dirigidas por Jeao Jacques Dessalines vencen a los franceses y aseguran la independencia de Haití.

1824 - Nace en San Petersburgo el compositor Alexander Borodin.

1854 - Fallece el general uruguayo Manuel Oribe.

1867 - Estreno del drama "Peer Gynt" de Enrique Ibsen.

1905 - El pueblo noruego elige Rey en plebiscito a Haakon VII, primero del país tras su separación de Suecia.

1912 - Victima del anarquista Manuel Pardinas, es asesinado en Madrid el presidente del consejo de ministros, José Canalejas.

1927 - Leon Trotsky es expulsado del Partido Comunista soviético.

1933 - Los nazis triunfan ampliamente en las elecciones alemanas.

1936 - Inaugurado el puente sobre la bahía de San Francisco.

1937 - Las tropas japonesas ocupan Shangai, China.

1938 - El gobierno nazi proclama la ley "para la solución final del problema judío", que encomienda a Adolf Eichmann.

PENSAMIENTO DE HOY: Pienso, luego existo - Rene Descartes, filósofo frances (1596 - 1650).

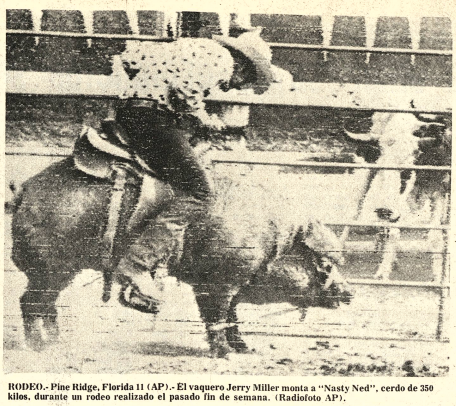

RODEO.- Pine Ridge, Florida 11 (AP).- El vaquero Jerry Miller monta a "Nasty Ned", cerdo de 350 kilos, durante un rodeo realizado el pasado fin de semana. (Radiofoto AP).

Suspensión de clases en la Facultad de Medicina de universidad uruguaya

MONTEVIDEO, 11 (AP).- Proseguian hoy suspendidos los cursos en la Facultad de Medicina a raiz de la crisis surgida con las autoridades y un numeroso grupo de docentes y catedráticos que renunciaron a sus cargos cuando se negaron a firmar una "declaración jurada de fe democratica".

Mientras tanto, a nivel oficial proseguia guardándose absoluto hermetismo sobre la situación originada en la universidad intervenida desde octubre de 1973, por el gobierno del Presidente Juan M. Bordaberry.

La clausura de los cursos en la Facultad de Medicina se adoptó el sábado por orden del decano - interventor Gonzalo Fernández.

La negativa a firmar la declaración jurada" provocó la iniciación de sumarios, y como solidaridad otros docentes renunciaron.

Se desconoce el número de sumariados y renunciantes. Sin embargo, se aseguró que los servicios asistenciales del hospital de clinicas, el mayor de ese país y que depende a la universidad, prosegufan normalmente, ya que pese renuncias presentada docentes se compromet mantenerlos

México pidió a EE.UU. fren tráfico ilegal de armamen

PHOENIX, ARIZONA, 11 (AP).- El gobierno mexic solicitado a las autoridades norteamericanas que frenen fico ilegal de armas enviadas a terroristas mexicanos.

Funcionarios del Departamento del Tesoro confirma Washington que las autoridades mexicanas han solicitad en la lucha contra el tráfico de armas.

Según agentes del gobierno norteamericano, embar cinco a veinte armas han sido contrabandeados a M cambiados allí por heroina o cocaina. Las auto mexicanas dicen que las armas, casi todas rifles auto AR15 usados por el ejército norteamericano, son con fre usadas por los traficantes de drogas para combatir a la Otras son vendidas a grupos terroristas.

Los agentes del Tesoro dijeron que casi todas las ar compradas legalmente aquí y los vendedores descon destino. Algunos narcómanos roban además armas cambian por drogas en Mexico, dijeron las autoridade

SEMEJANTE PILA
Y
CUESTA COMO
CUALQUIER OTRA

Compruebe Ud. mismo su duración
Fresquita como recién salida del horno
Garantía de una "marca" que se respeta

VOX

AVISO

Al Sr. H. Mac Delozier II, representante de Ditch Witch S.A. para que se apersone al Bank of America, sucursal de Santa Cruz de la Sierra con objeto de regularizar operaciones pendientes.

YACIMIENTOS PETROLIFEROS FISCALES BOLIVIANOS

SERVICIO DE AUDITORIA EXTERNA

Se amplía el plazo para la presentación de propuestas dentro de la convocatoria publicada en fecha 29/Oct./74, para servicio de Auditoria Independiente de Y.P.F.B., hasta el día 29/Nov./74 a Hrs. 17.00.

Los pliegos de especificaciones pueden ser retirados de nuestra División de Contabilidad Edificio YPFB 1er. Piso y las propuestas deberán ser presentadas en sobre cerrado y lacrado y con las formalidades de Ley, en nuestra Asesoría Legal Edif. YPFB. 5to. Piso hasta el nuevo plazo señalado.

RELACIONES PUBLICAS

La Paz, 11 de Noviembre de 1974.

YACIMIENTOS PETROLIFEROS FISCALES BOLIVIANOS

LICITACION PUBLICA Nos. 221 y 222/74.

CAÑERIA DE LINEA GALVANIZADA Y CAÑERIA DE LINEA SOLDADA.

Se invita a todas las firmas importadoras interesadas a la provisión de CAÑERIA DE LINEA GALVANIZADA Y CAÑERIA DE LINEA SOLDADA se sirvan solicitar el Pliego de Condiciones y Especificaciones, en el 4° piso División Adquisiciones, previa cancelación de $b. 20.-- por c/u. de los Pliegos, en la Sección Caja 3° piso del Edificio Central.

Las propuestas en sobre cerrado, lacrado y con las formalidades legales deberán ser presentadas en la Of. N° 500 Asesoría Legal 5° piso del Edificio Central, hasta el 16 de Diciembre a Hs. 18:00.

La Paz, 11 de Noviembre de 1974.

ING. ROLANDO PRADA MENDEZ
Gerente General YPFB.

COMITE DE OBRAS PUBLICAS Y DESARROLLO DE TARIJA

CONVOCATORIA A PROPUESTAS Nº. 26/74

LABORATORIO BROMATOLOGICO-INDUSTRIAL

Se invita a las firmas nacionales y extranjeras a presentar propuestas para la provisión de materiales e instrumentos para el laboratorio Bromatológico - Industrial destinado a realizar todos los análisis requeridos por las normas nacionales e internacionales sobre los productos de las industrias alimenticias.

El Laboratorio mencionado se instalará en la ciudad de Tarija, (Bolivia).

El detalle del material y las especificaciones técnicas se encuentran a disposición de los interesados en la Gerencia Administrativa del Comité de Obras Públicas y Desarrollo de Tarija (CODETAR), (Av. Las Américas, final), previo depósito de $b. 500.-

Las propuestas deberán presentarse en sobre cerrado con las formalidades de Ley en la citada Gerencia hasta horas 17 del día 30 de diciembre del año en curso, o enviadas por correo mediante carta certificada a la casilla N0. 1369, en el sobre se mencionará que se refiere a la presente Convocatoria Nº. 26/74, Tarija.

Tarija, 31 de octubre de 1974

RELACIONES PUBLICAS

Hallaron el mayor depósito de hierro en la U.R.S.S.

MOSCU, 11 (AP).- TASS informó hoy que el "mayor depósito de hierro en el lejano oriente" ha sido hallado en la cuenca del Río Uda.

Un despacho de TASS procedente de Jabarovsk dijo que "millones de toneladas de hierro permanecen escondidas en la tierra. Los depósitos se han hallado también cerca de la costa del mar de Ojotsk y cerca de Bahías convenientes desde donde se puede embargar fácilmente el hierro".

La información agrega que los geólogos también descubrieron depósitos de fosforita, manganeso y carbón.

Murió el hombre que vivió más tiempo con corazón artificial

BELGRADO 11 (TANJUG - IPS).- El hombre que vivió más tiempo con el corazón trasplantado, Dusan Vlaco, yugoslavo de 22 años , falleció anoche a las 19 (hora de Europa Central) en la ciudad de Los Angeles (Estados Unidos)

El paciente cardíaco fue operado el 18 de septiembre de 1968 en los Estados Unidos por el célebre cirujano Michael Bakey quien le trasplantó el corazón de Dolphus Wingate, de la ciudad de Texas de 35 años.

A lo largo de estos 2.239 días de "nueva vida" Vlaco realizó actividades normales como nadar, tocar la guitarra y hacer largas caminatas. Según revelaron sus médicos responsables de Houston, su estado de salud era extraordinario y nada hacia prever su fatal desenlace.

Era un músico activo y con su conjunto había grabado discos. Justamente su permanencia en Los Angeles se debía a los estudios de perfeccionamiento musical que estaba realizando. Ultimamente había declarado que "quería terminar sus estudios para ganarse el pan".

Su muerte, que se produjo en horas de descanso, produjo una gran conmoción entre los medios científicos así como en el numeroso grupo de amigos que a lo largo de estos seis años y cincuenta días habían podido observar su gran fortaleza.

CANCILLERES.- Quito 11 (AP).- El representante argentino, Antonio Benites, conversa con el Canciller Colombiano y el Ministro de Relaciones Exteriores de Brasil, Francisco Azeredo da Silveira, durante un intermedio de la Conferencia de Cancilleres que se lleva a cabo en Quito(Radiofoto AP).

Ford encara presiones después de su derrota en elecciones parlamentarias

WASHINGTON, 11 (AP).- El Presidente Ford encara crecientes presiones tanto de izquierda como de derecha, de demócratas y republicanos, como consecuencia de las elecciones de la semana pasada.

Las corrientes entrecruzadas que se manifiestan podrían complicar sus planes electorales para 1976, si lleva a cabo su manifiesta intención de buscar un término presidencial complejo.

Por una parte, los demócratas sostienen que sus abrumadoras ventajas electorales fueron el resultado de la demanda de los votantes por un liderazgo más firme en el gobierno, particularmente en el manejo de la atribulada economía nacional.

Seguramente presentarán esa posición cuando se reuna en enero el nuevo congreso y hay indicaciones de que el ala liberal del propio partido de Ford le prestará algun apoyo.

Por otra parte los conservadores republicanos encabezados por el gobernador saliente de California, Ronald Reagan, estaban ya inquietos por la elección de Nelson Rockefeller como vicepresidente y la propuesta en favor de una amnistía condicional para los evasores militares de la era de Vietnam.

Pese a que los principales perdedores de la elección fueron los conservadores republicanos de la línea dura, el senador republicano James Buckley insistió el viernes en que "no hay evidencia de que las posiciones conservadores hubiesen sido cuestionadas de modo alguno por los votantes".

"El futuro político norteamericano pertenece al primer partido que se identifique plena y francamente con esta nueva modalidad conservadora del pueblo norteamericano", dijo.

Por el momento, Ford no apresura cambios. Altos funcionarios dicen que no ven plan alguno para cambiar la postura del gobierno ante la situación económica.

A largo plazo esa posición podría suscitar dificultades en el congreso y entre el pueblo. Si el congreso desarrolla algun impulso en favor de la iniciativa económica, Ford podría adoptar la posición de bloquearla, a menos que venga con propuestas más allá de las ofrecidas hasta ahora.

Pero si Ford comienza a actuar adoptando dichas propuestas como lineamientos de una política de precios y salarios para controlar la inflación o controlar los gastos federales para hacer frente a la recesión, encara problemas con los conservadores republicanos.

Ex-misionero denunció haber sido torturado en el Brasil

NUEVA YORK, 11 (AP).- Un periodista y ex misionero metodista denunció haber sido severamente torturado por las autoridades militares brasileñas por sus contactos con el arzobispo católico brasileño Helder Cámara dice la revista Time en su última edición.

Fred Morris, corresponsal ocasional de Time en Brasil, y ex misionero de la iglesia metodista unida, preciso, según la revista que durante 17 días que estuvo prisionero en la sede del cuarto ejército brasileño, en Recife, padeció castigos y torturas hasta que fue expulsado del país por orden del Presidente Ernesto Geisel.

En su denuncia a Time, Morris dijo que sus interrogadores le querían hacer confesar que era comunista y que identificase a otros allegados del Arzobispo Cámara,. Denunció que fue torturado brutalmente durante los tres primeros días de su detención y que se le aplicó la "picana" eléctrica y otros elementos de tortura.

Dijo que cuando le aplicaban corriente eléctrica "aumentaban poco a poco el voltaje, que se hacia tan doloroso que me doblaba hasta caer en el piso. Después de unos 20 minutos me cambiaban el electrodo del pecho a la oreja derecha. Los espasmos me obligaban a abrir la boca en alaridos de dolor. Mi agonía divertía a mis inquisidores: Había muchas risas en la habitación".

Morris dijo a Time que cuando lo devolvían a su celda lo esposaban de pie. "Las esposas me apretaban tanto que casi me impedían la circulación sanguínea" dijo. Cuando se adormecía y se relajaba "despertaba repentinamente ya que las esposas me tiraban dolorosamente de las muñecas".

Nuevo factor de divergencia en el seno del Pacto Andino

SANTIAGO DE CHILE, 11 (IPS).- La decisión 85, recientemente aprobada por el Pacto Subregional Andino y que entrará en vigor el 5 de diciembre próximo, podría transformarse en un nuevo factor de divergencias entre los seis países integrantes, a juzgar por declaraciones del vicepresidente de una comisión organizadora del cuarto congreso de la Asociación Interamericana de la Producción industrial (ASIPI) Alfredo Cordero. Este manifestó que "existe preocupación por la decisión 85, sobre marcas de fábrica, patentes de inversión y modelos industriales".

ASIPI organiza una reunión empresarial aquí, a realizarse entre el 11 y el 15 de este mes, al que concurrirán unos 100 delegados extranjeros para analizar materias de trascendencia continental referidas a transferencia de tecnología, propiedad industrial, ventajas o inconvenientes para que los países del Acuerdo de Cartagena adhieran a la convención de París, integrada por 80 países, entre ellos Brasil, Argentina y Uruguay.

El chileno Alfredo Cordero manifestó respecto a la decisión 85 :"Nuestra organización ve con alarma muchas de estas normas y en forma especial participa de esta preocupación al grupo chileno pues estimamos que ellas crearán al gobierno nuevos obstáculos a sus planes para obtener un incremento de la inversión extranjera, que permita afrontar las difíciles condiciones económicas derivadas de la anterior administración".

EE.UU. y Rusia constituyen la fuente de nueva guerra mundial

PEKIN, NOV. 11 (AFP).- Estados Unidos y la Unión Soviética constituyen "la fuente de una nueva guerra mundial", declaró hoy aquí el Vice Primer Ministro Chino Teng Hsiao Ping.

Esta afirmación fue hecha por Teng en un banquete ofrecido en honor de Salem Robaya Ali presidente del Consejo presidencial de la república Democratica Popular del Yemen.

"El llamado relajamiento de la tensión" cocinado por las dos superpotencias es una falsedad que tiende a velar su naturaleza agresiva y a disimular la realidad de sus preparativos de guerra", añadió Teng.

Las dos "superpotencias", prosiguió, son "las más grandes explotadoras y opresoras internacionales de nuestra época".

"Cuanto más se hunden, ambas superpotencias, en la decrepitud y la decadencia, más febrilmente se disputan la hegemonía mundial e intensifican la agresión y la explotación de los otros países sobre todo del tercer mundo", subrayó.

"El Tercer Mundo, cuya población representa la aplastante mayoría de la humanidad constituye, subrayó Teng, la principal fuerza motriz del progreso de la historia mundial.

LOTE DE TERRENO

Precisamos en anticrético, alquiler o venta 600 o más m2. superficie, preferentemente zona Miraflores, Villa Fátima o Villas adyacentes. Llamar al teléfono N°. 40960.

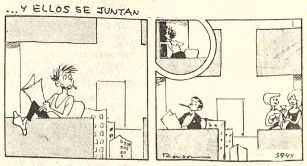

SECRETARIA

Firma comercial requiere servicios de una Secretaria bilingüe español-inglés, con experiencia.
Dirigirse Casilla N° 1497.

EN SANTA CRUZ

Busco casa, oficina o local de exhibición con oficina en cualquier zona de la ciudad o segundo anillo. Informes Srta. AMPARO, Hotel Asturias, habitación 34 (en Santa Cruz)

VENDEMOS HARINA ARGENTINA
MARCA "LETIZIA" 000
a precio más bajo de plaza. Av. Montes 630 al lado Flota Copacabana. Telef. 40423 y 29705

PIÑAS DELICIOSAS

Vendemos en Santa Cruz y en cantidades mayores piñas frescas de excelente calidad, tamaño y apariencia. Dirección - Casilla N°. 729. Tel. N° 2-9326 - 2-9499 en la finca Tel. N° 92-8046.

AJOS

Semilla certificada de ajo. Variedad rosada, origen peruano, ambientada en Bolivia. Se brinda asistencia técnica. Referencias: FENACRE.
Cochabamba: Jordán 3226, Tel 1374 - 8061 Casilla 829
La Paz: Av. Mariscal Santa Cruz 1322 (2° Piso) Tel. 2564 Casilla 3190.

INGENIERO ELECTRICO
INGENIERO ELECTRONICO

Base de Operaciones: Santa Cruz de la Sierra con viajes temporales a los diversos centros petroleros del país.
Requisitos:
Título Universitario
Menor de 29 años
Soltero con deseos de viajar
No se requiere experiencia.

TECNICO ELECTRONICO

Para asistente del Ingenièro de mantenimiento con base de operaciones en Santa Cruz.
Requisitos:
- Certificado de Estudios
- Preferible si tiene experiencia en reparación de equipos electrónicos.
- Brevet para conducir vehículos

TECNICO MEDIO

Para trabajo de Campo con centro de operaciones en Santa Cruz.
Requisitos:
-Habilidad manual en ajuste de piezas mecánicas
- Brevet profesional
- Menor de 30 años

INTERESADOS dirigirse a: Casilla 425 Teléfono 2 -3231 Santa Cruz - Bolivia

llantas recauchutadas

por REBOL
CON CERTIFICADO ESCRITO DE GARANTIA
CUESTA 4 VECES MENOS Y LE RINDE MAS KILOMETRAJE QUE CUALQUIER LLANTA NUEVA
REBOL
Av. Obispo Santiestevan 175 - Tel. 2-6281 Santa Cruz de la Sierra.

ELGIN
Si Sra. llegó lo que usted tanto esperaba
MAQUINAS DE COSER Y BORDAR
Calidad, Prestigio, Elegancia, para competencia otra:
MAQUINA ELGIN
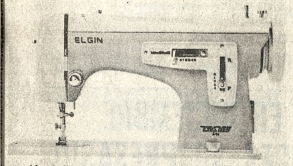

•Mod. Z-14•ZIG-ZAG
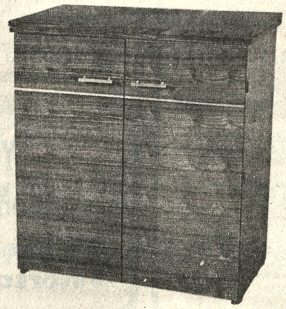
SILENCIOSA, AUTOMATICA, ELECTRICA
BORDA 18 PUNTOS DIFERENTES.
DISTRIBUIDORES EXCLUSIVOS PARA BOLIVIA
LANDIVAR HNOS. LTDA.
Ingavi 113
Teléf. 2-2024
Casilla N°. 1533
WEICAS LTDA.
Arenales 135
Casilla 2062
Teléf. 2-9558

Por fin llegaron...
Para tranquilidad de las amas de casa
Las mejores Cocinas
Semer (MODELO RADIANTE)
Distribuidores: WEICAS LTDA.
Arenales 135
Casilla 2062
Teléf. 2-9558
Santa Cruz - Bolivia

PRESENCIA Juvenil
-PRESENTA:
EL JUEVES 14 DE NOVIEMBRE
TRINIDAD... CORAZON DEL BENI (PORTADA)
¡VACACIONES!!
¿ Es positivo el balance de tus últimas vacaciones?
- Algunas orientaciones para organizar bien el período de descanso.
RELACIONES PREMATRIMONIALES
- Segundo enfoque
- UN MUNDO VIEJO... Sus pretensiones.
EL TOCADISCOS
- Ultimas novedades discómanas.
- Exitos de la semana.
CINE - DEBATE SOBRE "PUEBLO CHICO"
- Publicación del trabajo que mereció el primer premio
TAE KWON DO
- Quinto artículo introductorio
- Por el Prof. MAN BOK KIN
¿PUEDE LA IGLESIA COMPETIR EN POLITICA?
- Noveno enfoque extractado de "HACIA UN NUEVO ESTADO"
UNA BUENA DECISION (2)
- Quinto enfoque
¡¡S.O.S. !!!...¡ALGUIEN TE NECESITA!
- Publicación de la ayuda recibida hasta el 11 de Noviembre.
GRAFICO-LENGUAJE
- El estado de sitio
OPINA LA JUVENTUD
BIBLIOGRAMA
¡SIEMPRE AGIL...SIEMPRE JUVENIL!

En Quito:

Canciller Guzmán Soriano expresó apoyo a la pluralidad ideológica

En la XV Reunión de Consulta de Cancilleres Americanos que se realiza actualmente en Quito, el Ministro de Relaciones Exteriores de nuestro país, Gral. Alberto Guzmán Soriano, señaló el apoyo del gobierno a la pluralidad ideológica.

"Entendemos que las naciones sólo pueden asegurar el mutuo respeto, cuando se acepta el hecho de que cada país puede darse la forma de gobierno y el sistema político y económico que estime más conveniente", dijo.

Guzmán Soriano puntualizo lo que en su concepto significa pluralidad ideológica con estas palabras: "Estamos ciertos de que algunas interpretaciones no guardan relación con el propósito, tan americano, de llevar adelante, con la lealtad que se espera de pueblos libres, la convivencia solidaria de sistemas diferentes. En efecto, nuestra unánime adhesión a los principios de no intervención y autodeterminación son pilares del sistema interamericano. Al producirse, en la práctica, el hecho de ideologías distintas, estamos dando expresión a la decisión soberana de nuestros pueblos, sobre la que no admitimos ingerencia alguna. Esa es nuestra conducta, que exigimos de todos".

"El respeto al hecho de la pluralidad no significa abonar una actitud intervencionista, a título de abrazar cierta ideología. No admitimos que se pretenda proseguir una política agresiva y plena de violaciones a un principio tan caro para los americanos", señaló el Canciller boliviano en el cónclave de Quito.

Al señalar que Bolivia no admitirá que se pretenda guiar su conducta internacional se refirió a la experiencia guerrillera de 1967.

"Bolivia ha tenido una experiencia triste en este campo", dijo. "Bandas organizadas desde el exterior, financiadas e integradas por extranjeros, comenzaron a operar en mi patria. Triunfamos pero no deseamos que se repita ese triunfo que tiene el precio de la vida de nuestros jóvenes. Triunfamos en cuanto el intento se repitió, pero deseamos que no vuelva el enfrentamiento, puesto que, seguros de la victoria, sabemos que el sacrificio estéril no construye".

Guzmán Soriano en una de las partes salientes de su discurso señaló la pretensión boliviana de constituir una "tierra de contacto y no de antagonismos". "No caben, en la honrosa tarea de unidad de pueblos, quienes buscan afanosamente su progreso compartido, la suspicacia o el enfrentamiento", añadió.

El planteamiento del gobierno boliviano de apoyar el levantamiento de sanciones a Cuba previo compromiso de no intervención fue expuesto por el Ministro de RR.EE. con estas palabras: "Si en este crucial momento consolidamos un sincero denominador común de comprensión, habremos salvado el Sistema Interamericano que, para quienes hemos hecho del respeto muto una norma de conducta, ha contribuido a que vivamos solidariamente".

"Debo reiterar que la sinceridad de propósitos debe ser la base de cualquier decisión. Hemos venido, así lo juzgo, a consolidar nuestras normas y principios, pues cualquier decisión tendrá que estar fundada en la adhesión plena a la justicia y al siempre renovado espíritu de tolerancia recíproca a nuestros sistemas políticos, económicos y sociales".

"Sería funesto para el futuro de América consagrar la continuidad impune de la intromisión externa. Una solución apresurada, que no cuente con una mínima garantía de abandono de políticas agresivas, no está llamado ciertamente a asegurar un clima de concordia en nuestro Hemisferio", concluyó el Canciller Guzmán Soriano, pidiendo que se implante un nuevo estilo de convivencia dentro de la familia americana.

Se clausuró año académico en el Liceo Militar

SUCRE, 11 (PRESENCIA).- Se clausuró el año académico en el Liceo Militar "Teniente Edmundo Andrade" y se entregaron certificados de promoción a los primeros egresados del instituto. A partir de las 10 horas, en el lugar denominado "La Glorieta" se desarrolló el acto, en presencia del Ministro de Defensa General René Bernal.

Un total de 29 alumnos recibieron sus certificados de egreso, la libreta de Servicio Militar y un presente enviado por el General Hugo Banzer, quien no pudo concurrir a la ceremonia.

El General Bernal dio lectura al mensaje enviado por el presidente para esta oportunidad.

Renunció el grupo asesor de Banzer

- Quedó confirmada anoche la renuncia que presentó a sus funciones el Grupo Asesor de la Presidencia de la República, "para dejar en libertad al Presidente de elegir a sus cercanos colaboradores, dentro del nuevo modelo político que se ha instaurado en el país".

El grupo asesor está integrado por los señores Adalberto Violand, Luis Sanginés Uriarte, Julio Trigo, Sergio Otero y Javier Arce. Julio Trigo, coronel en retiro de las Fuerzas Armadas ha sido nombrado por el Presidente Banzer Ministro de Transportes.

POSESION.- El nuevo Ministro de Transportes y Comunicaciones, My. (r) Ing. Julio Trigo Ramírez, se posesionó ayer en esas funciones asignadas por el Gobierno. El Ministro Trigo Ramírez prometió impulsar todos los proyectos elaborados por ese Portafolio. En la foto aparece junto al nuevo Ministro de Urbanismo y Vivienda, Cap. de Navío Wálter Núñez Rivero.

Los coroneles Patiño y Ayoroa serán procesados militarmente

COCHABAMBA, 11 (PRESENCIA).- El Jefe de Estado Mayor General de las Fuerzas Armadas, General Raúl Alvaréz, Peñaranda dijo que las sanciones en contra del ex-Ministro José Patiño Ayoroa deben estar a cargo del Supremo Gobierno y del Alto Mando militar.

Agregó que el Coronel Patiño Ayoroa, sindicado de ser el principal cabecilla del último golpe civil militar sofocado por el gobierno, no es un elemento conocido dentro de las Fuerzas Armadas debido a que desde hace dos años atras se hallaba en retiro. A tiempo de señalar que las guarniciones del país apoyaron unánimemente al gobierno del General Banzer, el General Alvarez Peñaranda dijo que los actos realizados en Santa Cruz no afectaron a la unidad institucional de las Fuerzas Armadas.

MINISTRO DE DEFENSA

Similar opinión emitió en esta ciudad el Ministro de Defensa, General René Bernal Escalante, al ser entrevistado por la prensa en ocasión de la inauguración de la primera feria internacional de Cochabamba.

Afirmó que cualquier decisión en torno al ex-ministro Patiño Ayoroa corresponde al gobierno y al Alto Mando. El coronel Patiño Ayoroa y el Coronel Miguel Ayoroa Montaño serán sometidos a un proceso a cargo del Comando Conjunto, dijo el General René Bernal.

UMSA realizará colonización modelo en zona de Alto Beni

La Universidad Mayor de San Andrés tiene el propósito de colonizar una zona de su propiedad en Alto Beni, mediante un modelo que le permita llevar a cabo un programa agroindustrial inmediato para obtener recursos de autofinanciamiento.

Técnicos de la UMSA se hallan abocados a los estudios de programas relacionados con la agroindustria, cerámica y metalmecánica destinados a obtener fuentes de ingresos adicionales que permitan encarar necesidades de ampliación y mejoramiento docentes.

En relación al plan agroindustrial que es el primero que la UMSA desea plasmar, se cuenta con 20 mil hectáreas de tierras en la región de Quiquivey, cedidas por el Instituto Nacional de Colonización a un precio que fue calificado de simbólico debido a la finalidad del proyecto.

La actividad agroindustrial comprenderá una fase forestal, otra ganadera y de cultivos tropicales. La explotación maderera será la que dé inicio al programa no sólo por la gran riqueza forestal de la región sino porque mediante el desmonte será posible llevar a cabo las otras etapas.

Los técnicos de San Andrés han estimado que la materialización de este programa requiere una colonización previa para lo que ha dedicado estudios a fin de lograr fórmulas que permitan éxito.

El programa de cerámica se pretende llevar a cabo mancomunadamente con la Corporación de Desarrollo de La Paz, para lo que se utilizará como materia prima la arcilla de los terrenos universitarios de Cota Cota, esa acción mancomunada se practicará en el programa de metalmecánica, cuyo principal objetivo será la instalación de una planta concentradora de cobre.

Llegará diplomático venezolano invitado por Alcalde de La Paz

Invitado por la Alcaldía Municipal, llegará a nuestro país el Organizador de la III Conferencia de las Naciones Unidas sobre el Derecho del Mar, Dr. Miguel Angel Burelli Rivas, actual Embajador de Venezuela en Washington.

La visita del alto funcionario venezolano reviste importancia por tratarse de un ex-candidato a la Presidencia de la República y por el prestigio internacional de que goza en medios políticos y diplomáticos del continente.

La invitación le fue cursada por el Gral. Armando Escóbar Uría, en una nota que le entregó personalmente el Presidente de la Sociedad Bolivariana, Federico Nielsen Reyes, por el apoyo que el Dr. Burelli ha prestado a la causa de reintegración marítima.

Miguel Angel Burelli Rivas será declarado Huésped Ilustre de la ciudad de La Paz.

INVITADO.- El Dr. Mario Angel Burelli Rivas, Presidente y Organizador de la III Conferencia de las Naciones Unidas sobre el Derecho del Mar y actual Embajador de Venezuela en Washington.

Investigación sobre enriquecimiento ilícito de funcionarios públicos

La Contraloría General de la República, según anunció a PRESENCIA su titular Paul de Palacios, podrá hacer investigaciones sobre el enriquecimiento ilícito de los funcionarios públicos, en cumplimiento de sus atribuciones.

La respuesta a un cuestionario presentado ayer por PRESENCIA, respecto a la posibilidad de realizar investigaciones de la situación económica de ciertos funcionarios públicos -fue entregada por la Contraloría en pocas horas.

Sobre las actividades fiscalizadoras de la citada institución, Paul de Palacios respondió lo siguiente, por escrito: "La nueva Ley Orgánica de la Contraloría General de la República, recientemente aprobada por el Supremo Gobierno, entre sus funciones generales más importantes, señala que la máxima entidad fiscalizadora recibirá la declaración jurada de los bienes de todos los funcionarios públicos, de un modo particular y de los altos funcionarios del Estado y puede disponer en su caso la verificación de aquéllas".

"Con esta nueva norma, la Contraloría podrá hacer las investigaciones sobre enriquecimiento ilícito de los funcionarios públicos", agrega la respuesta a una de las interrogaciones planteadas por PRESENCIA.

En el documento entregado el sábado por las Fuerzas Armadas al Presidente Banzer, se sugiere que hubo abuso del poder e inmoralidades.

INVENTARIACION

Respecto a la inventariación de bienes de las instituciones, cuyas directivas ingresaron temporalmente en receso, el Contralor hizo conocer lo siguiente: "Con relación a la inventariación de los bienes de las instituciones laborales, profesionales y empresariales, la Oficina a mi cargo está a la espera de la nota respectiva que seguramente nos enviará el Ministerio de Trabajo, en cumplimiento del Decreto Supremo que determina este tipo de inventariación. En esa oportunidad, la Contraloría destacará el personal necesario con instrucciones de cumplir esta tarea".

El Ministerio de Trabajo y Desarrollo Social, según anunció ayer su titular, Cnl. Mario Vargas, dispuso que las organizaciones laborales y sus dirigentes presten informe del movimiento económico durante su administración, ante la Contraloría General de la República, en un período mayor a los 15 días.

La Contraloría General de la República dispondrá la inventariación de los bienes de las organizaciones laborales y sindicatos, para su cuidado, el personal administrativo en servicio de las citadas instituciones.

Cámara de Comercio e Industria cumplirán disposiciones oficiales

(ANF).- Portavoces de las Cámaras de Comercio e Industria manifestaron que se cumplirá con todas las disposiciones legales dispuestas por el Gobierno y que, en consecuencia, sólo esperan los documentos de reglamentación que señale las normas sobre las que se debe actuar.

Marcelo Melognio, Subgerente de Comercio, declaró: "La Cámara como tal sigue existiendo y con él todo su personal administrativo, desde el Gerente para abajo. Lo que se encuentra afectado es el Directorio, esperándose para ello la reglamentación respectiva".

"Esperamos que este documento sea emitido a la brevedad posible, para no interrumpir por mucho tiempo el normal desarrollo de las entidades que, como la Cámara de Comercio, tienen finalidades muy alejadas de las políticas".

Respecto al Decreto que establece reinversión de utilidades, el portavoz de Comercio manifestó que "también se espera la reglamentación, la misma que sin duda estará en función de los intereses del país, no sólo en cuanto a reinversión se refiere sino también en materia de inversión, de modo que se contemple los intereses generales del país y los particulares de los inversionistas".

Por su parte, Hugo Castellanos Ortíz y Reynaldo Venegas, de la Cámara de Industria, coincidieron en señalar que aquella entidad es "representativa y de servicios y que como tal acatará toda disposición legal".

En cuanto a la política de reinversión, manifestaron que "independientemente a toda disposición legal, en los últimos años la industria ha estado cumpliendo un plan positivo en este sentido".

"Nosotros consideramos que para cumplir los objetivos de un proceso de inversiones, se requieren tres condiciones: estabilidad política, paz social y garantía del Gobierno a quienes cumplen este objetivo".

Reynaldo Venegas, a título personal, declaró: "Este gobierno de facto y para legitimarse y legitimar sus medidas, requiere el cumplimiento de dos requisitos esenciales: una gran honestidad y una altísima eficiencia. Si se emplean los dos requisitos, automáticamente el gobierno y sus medidas cobrarán legitimidad plena".

MINISTRO DE INDUSTRIA Y COMERCIO

Víctor Gonzales Fu... nuevo Ministro de Industria y Comercio, en sustitución de Miguel Ayoroa, luego de tomar posesión de su despacho, conversó brevemente con ... para informar que momentáneamente aquella Secretaría de Estado estará interinamente ocupada por el Ministro de Energía e Hidrocarburos Guillermo Jiménez ... puesto que debe ausentarse el día martes 12 a Brasilia para continuar con las negociaciones sobre petróleo y siderurgia en condición de Presidente de la Comisión encargada de la ... vidad y en cumplimiento del Convenio de 22 de mayo.

El Ministro Go... anunció una política de puertas abiertas a la prensa, ... realizar labor de conjunto ... alcanzar entre todos las ... propuestas por el Gobierno ... esta nueva etapa".

No quiso adelantar ... respecto a la probable reestructuración del Ministerio ... manifestando que sólo considerará el tema a su retorno del Brasil. Empero, señaló que la selección de personal ... realizará en base a una eficiencia profesional, ante ...

El Ministro de Industria y Comercio estima que en el ... de los días próximos serán ... tidos los reglamentos de los ... vos decretos del Gobierno ... particularmente los que se refieren a instituciones ... reinversión de utilidades.

BANCO MINERO FIJO PRECIOS PROVISIONALES PARA COBRE

En la Cámara Nacional de Minería se informó que al no haber culminado hasta la fecha la renegociación de precios para minerales de cobre con la fundición Dow Minning, el Banco Minero de Bolivia ha determinado fijar precios provisionales, que estarán vigentes hasta la suscripción de un nuevo contrato de venta.

Se agregó que se entiende que esos precios serán reajustados una vez suscrito el contrato, en base a las condiciones que se obtengan.

CASTIGOS POR IMPUREZAS

Se refirió también que al haberse constatado en las liquidaciones finales, por ventas de minerales de plomo exportados por el Banco Minero, que el contenido de impurezas es mayor al establecido en el contrato de venta, se ha visto conveniente imponer un castigo con carácter general en $US. 13.97 por tonelada métrica. Se explicó que la medida fue adoptada en esa forma con el fin de evitar castigos excesivos en los lotes entregados por los asociados a la Cámra Nacional de Minería.

COMISION PORTUARIA

Finalmente, se informó que han retornado de Santiago de Chile los representantes de la Comisión Portuaria Boliviana y que se tiene conocimiento de que se ha establecido un nivel tarifario para el transporte de minerales ensaquillados y a granel, en el tramo Ollague-Antofagasta. Se ofreció mayores detalles para después que los delegados informen a la Cancillería de la República.

Ley General del Trabajo entrará en vigencia el 25 de diciembre

La nueva Ley General del Trabajo, que reemplazará a la actualmente vigente y que data del año 1938, está siendo elaborada por los organismos técnicos del Ministerio de Trabajo y su aprobación ha sido señalada para el 25 de diciembre, según declaraciones del Ministro de Trabajo, Tcnl. Mario Vargas Salinas.

Agregó que una de las causas de que hasta la fecha se encuentre postergado el crecimiento sindical es "precisamente la falta de un instrumento capaz de regir la nueva conducta de los organismos sindicales y de los trabajadores frente a sus empresas. Calificó de caduca la ley en actual vigencia.

Posteriormente se refirió a su deseo de despejar todas las dudas e inquietudes "injustificadas con relación a la promulgación de las últimas medidas dictadas por el Gobierno". Vargas Salinas -dijo- que la declaratoria en receso de las organizaciones sindicales no ha sido promulgada por razones contrarias a los intereses de los trabajadores.

Al adoptar esas medidas -dijo-, el Gobierno estaba absolutamente cierto de que una de las principales ataduras que ligaba a las estructuras económico sociales y esta situación de atraso, consistía en la mala utilización que habían efectuado las organizaciones políticas de sus derechos constitucionales, haciendo prevalecer situaciones de nepotismo y prevaricando en todo nivel dentro de la administración pública, utilizando sus influencias en situaciones estratégicas de Gobierno, desde donde se desataba una conspiración contra los intereses nacionales.

Luego agregó que el Gobierno tampoco era ajeno a la vieja táctica de los partidos políticos, caracterizada por la utilización inhumana de la dirección sindical, o al menos en buena parte de ella a la que hacían víctima de sus propósitos inconfesables.

De esta manera declaró el titular de Trabajo que la declaratoria en receso de las organizaciones sindicales obedece a la necesidad de neutralizar todo intento de los partidos políticos por utilizar la estrategia de movilizar a la dirección sindical, la que no resultaría peligrosa si no existiera detrás de ella el intento claro y previsible de arrastrar a la clase trabajadora y a los sectores humildes a situaciones de zozobra, que el país no quiere recordar.

Posteriormente, agregó que a través de sus declaraciones deseaba llevar tranquilidad a los trabajadores de base, a los sectores humildes con quienes en el transcurso de su gestión -dijo- ha compartido momentos muy importantes.

Más adelante señaló que con la ayuda de conocidos expertos internacionales en materia de administración de trabajo, no hizo otra cosa que profundizar lo que puede ser denominada "la nueva conciencia social del Gobierno". Con esa misma filosofía, este minsiterio quiere dejar claramente establecido que los trabajadores, pese a la recesión de las organizaciones sindicales, contarán con el apoyo del Ministerio de Trabajo, para consolidar y defender todas las conquistas consideradas irrenunciables.

El Ministerio de Trabajo -añadió- castigará decisiva y drásticamente las arbitrariedades e injusticias que se cometan en el sector privado y descentralizado.

Mi despacho -dijo- presentará al Poder Ejecutivo las Reglamentaciones y normas que permitan a los trabajadores efectuar la negociación directa con los empresarios mediante asociaciones de carácter temporal, encargadas de defender los intereses de las bases.

Se inició en Lima reunión de Comisión de Grupo Andino

Ayer se inició en Lima un nuevo período de sesiones de la Comisión del Acuerdo de Cartagena. El boletín entregado por la Dirección de Informaciones de la Presidencia de la República dice que "Bolivia está presente con una delegación presidida por el titular de la Secretaría de Integración, Dr. Adolfo Gutiérrez, e integrada por técnicos de esa Secretaría y funcionarios de algunos Ministerios".

Agrega que "la agenda a considerarse en esta reunión es la siguiente: Aplicación de la Decisión 24, Propuesta 43 de la Junta sobre creación del Organo Jurisdiccional, Negociaciones Colectivas en ALALC, Estudio de las Propuestas de la Junta sobre Programación Sectorial industrial de fertilizantes, petroquímica y automotriz; Presupuesto de la Junta para 1975, Aplicación del Artículo 109 del Acuerdo de Cartagena, Estudio del Acuerdo de Complementación Nº 16 de ALALC, Acuerdo de Complementación Nº 20, Aplicación de la nomenclatura Arancelaria, con ocasión del ingreso de Venezuela".

Se indica también que "al término de las sesiones, el Dr. Alfonso Gutiérrez ocupará la Presidencia de la Comisión. Por primera vez, Bolivia llegará a ocupar esa importante situación en el seno del organismo integracionista. Consiguientemente, al término del actual período de sesiones, le corresponderá asumir la representación boliviana al Ing. José Loría".

BANCO MINERO DE BOLIVIA
AVISO DE REMATE

El Dr. Humberto Calderón M., Juez 7º de Partido en lo Civil de la Capital, etc.,

HACE SABER AL PUBLICO EN GENERAL: Que por proveído de fecha 6 de Noviembre del año en curso, ha señalado el día 22 de los corrientes a horas 16 p.m., para el verificativo de remate de la concesión minera "Vesubio" de 100 Has., sobre vetas de estaño y otros minerales, ubicada en el Cantón Zongo, de la Provincia Murillo de este Departamento, sobre la base de $b. 22.278.49 que corresponde a la segunda décima de rebaja de ley, es así como se tiene ordenado dentro el juicio coactivo seguido por el Banco Minero de Bolivia contra Juana Salazar S., Adolfo Salazar S., y otros, por cobro de pesos bolivianos.

Los interesados en dicho remate, pueden ocurrir el día y hora señalados a la Tribuna de Remates del Palacio de Justicia, previo depósito del 5% de ley en Secretaría.

La Paz, Noviembre de 1974

P.O. del Sr. J. 7º de P. en lo C.

PABLO MERCADO MOLLO
Secretario del Juzgado 7mo. de Partido en lo Civil.

La Paz - Bolivia.

IMPORTANTE EMPRESA
REQUIERE:
DOS CHOFERES

con conocimientos mecánicos.
Edad: No mayor de 30 años
Enviar antecedentes completos
y pretensiones a:
CASILLA 5203 - LA PAZ.

TELEFONOS AUTOMATICOS DE LA PAZ S.A.

NUEVA POLITICA DE TRABAJO

La comunidad empresarial de TASA, constituída por profesionales, empleados y trabajadores, redoblará sus recursos técnicos y humanos a fin de ofrecer un mejor servicio y una atención acorde con los requerimientos del público, coadyuvando de este modo al desarrollo social y económico del país en materia de telecomunicaciones.

Frente a esta situación y conscientes del momento histórico que vive la Nación, Teléfonos Automáticos de La Paz, S.A., imprimirá a sus labores una nueva política de trabajo, sustentada en los principios de responsabilidad, honradez y disciplina.

En tal sentido, la Gerencia General y todo el personal de TASA, a partir de la fecha, decidió fortalecer sus filas mediante el espíritu de superación, el cumplimiento del deber y la rápida acción. Dentro de estos moldes, los accionistas de TASA encontrarán un trabajo efectivo sin demoras ni problemas derivados de la obsoleta irresponsabilidad funcionaria.

NADIE MAS PODRA DETENER A BOLIVIA.

La Paz, 12 de noviembre de 1974.

Ing. Hugo Buhezo M.
GERENTE GENERAL

ATENCION SANTA CRUZ

HOLLIDGE

SUCURSAL SANTA CRUZ: Vallegrande esquina Camiri

Ofrece créditos sin competencia en:

Cocinas a gas "TIFON"
Anafes a gas "TIFON"
Estufas a gas "BIBIANA" y "ALTAMIRA"
Lámparas a gas
Garrafas 1974
Lámparas eléctricas
Lavadoras "TIFON"
Televisores "INELBO"
Balanzas de mesa
Calculadoras de bolsillos

Y EN DICIEMBRE GRANDES SORPRESAS!!!

Oficina principal : LA PAZ
Sucursales en todo el país

GANE DINERO

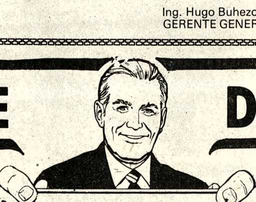

PUBLICANDO SUS AVISOS ECONOMICOS en PRESENCIA

TARIFAS REDUCIDAS EN SERVICIO DE LA COMUNIDAD

SORTEOS MENSUALES

1o Premio $b. 500.- 2o Premio $b. 250.- 3o Premio $b. 150.- 4o Premio $b. 100.-

Sorteo de avisos económicos efectuado el día 11 de Noviembre, correspondiente al mes de OCTUBRE, ante Notario Público en las oficinas de PUBLICIDAD DE PRESENCIA.

1er. PREMIO Nº 52629, 2º PREMIO 53067,
3er. PREMIO 52794, 4º. PREMIO 52507.

EL NUMERO DE SU RECIBO PUEDE SER EL PREMIADO Y... UD. COBRA SU PREMIO A SOLA PRESENTACION DE DICHO RECIBO.

MINISTERIO DE DEFENSA NACIONAL

COMANDO GENERAL DE LA FUERZA AEREA

AVISO DE REMATE

El Comando General de la Fuerza Aérea, comunica al público en general que de acuerdo a la Resolución Ministerial Nº. 583/74 y conforme a disposiciones legales, se llevará a efecto el REMATE EN SUBASTA PUBLICA del vehículo que se detalla y en la fecha que se indica:

EN LA CIUDAD DE LA PAZ

El día 27 de Noviembre de 1974 a horas 10:00 a.m. en el local del Edificio del Comando FAB, situado en la Avenida Montes.

TIPO	MARCA	MODELO	Nº. PLACA	VALOR
Micro	Ford	1969	0208	$b. 70.000.oo

Los interesados deberán previamente depositar el 10% de garatía sobre la base fijada. Obtener mayores datos en el Departamento IV -Logística 5º. piso.

La Paz, 6 de Noviembre de 1974

JEFE DPTO. IV LOGISTICA, Lic. Marcelo Rejas B., JEFE DPTO. BIENES NACIONALES DE LA CONTRALORIA GENERAL DE LA REPUBLICA; Vº.Bº. Lic. Rolando Kempff Mercado, SUB CONTRALOR GENERAL DE LA REPUBLICA.

Convenio de Cooperación Recíproca

Ministro de Industria y Comercio viaja hoy a negociar al Brasil

El nuevo Ministro de Industria, Comercio y Turismo, Gral. Victor Gonzales Fuentes, viajará hoy al Brasil para reanudar las negociaciones con el Gobierno del vecino país sobre cuestiones incluidas en el Convenio de Cooperación Recíproca, firmado entre las dos naciones el pasado 22 de Mayo.

El Gral. Gonzales, hasta hace poco Presidente de la Corporación de Desarrollo de las Fuerzas Armadas (COFADENA), es el titular de la Comisión Mixta-Boliviano-Brasileña.

Como se recordará, el pasado 22 de mayo, los Presidentes Banzer y Geisel suscribieron en Cochabamba el citado convenio de cooperación recíproca, que prevé fundamentalmente la creación de un Polo de Desarrollo en el extremo sureste de Bolivia, la exportación de 240 millones de pies cúbicos diarios de gas natural al Brasil y la colaboración optativa de este país en materia económica y técnica para la realización de tales proyectos.

El Ministro de Industria, Comercio y Turismo declaró ayer que agilizará las negociaciones en el vecino país.

Las conversaciones de la Comisión Mixta Boliviano-Brasileña se celebrarán en Brasilia.

Se espera que el próximo sábado el nuevo Ministro esté de regreso.

En reemplazo del Gral. Gonzales se quedará temporalmente a cargo del Ministerio el titular de Energía e Hidrocarburos, Cnl. Guillermo Jiménez Gallo.

El Gral. Gonzales, tomó poseción de su despacho, sin ceremonias, ayer y se reunió con los directores de los diversos departamentos del Ministerio a su cargo, a quienes pidió un rápido informe de labores.

SUBSECRETARIOS

El nuevo Ministro designó ayer a los dos nuevos subsecretarios. Los nombramientos recayeron en las personas del Lic. Rolando Pereira Méndez, especialista en cuestiones de integración, que desempeña ahora las funciones de Subsecretario de Industria, y de Jorge Inarra Caba, posesionado como Subsecretario de Comercio.

El juramento fue tomado a última hora de la tarde de ayer, durante una sencilla ceremonia.

El Ministro Gonzales Fuentes reiteró ayer el deseo del Gobierno de dinamizar la estructura industrial de la empresa nacional en general, para lo que se tomarán las previsiones más convenientes para contribuir al fortalecimiento, expansión y creación de nuevas fuentes industriales

SUBSECRETARIOS.- Ayer fueron posesionados los nuevos Subsecretarios del Ministerio de Industria y Comercio. A la izquierda aparece el Lic. Rolando Pereira Méndez, Subsecretario de Industria y a la derecha, Jorge Inarra Caba, Subsecretario de Comercio.

Policía Militar intervino ayer las oficinas del FPN

- Por instrucciones del gobierno, la Policía Militar intervino ayer las oficinas del Frente Popular Nacionalista, organización ahora extinguida, ubicadas en la esquina de la calle Junin con la Plaza Murillo. El que fuera Secretario General del FPN, Jaime Ponce Caballero, expresó su protesta en declaraciones que hizo a periodistas presentes en el lugar.

Ponce Caballero, a quien no se permitió en un comienzo la entrada a esas oficinas, pidió la intervencion del Palacio de Gobierno; el Jefe Administrativo de éste, Tcnl. Hugo Toro, acudió a las oficinas del desaparecido Frente Popular Nacionalista para recibir, bajo inventario, muebles y documentación de esas oficinas.

Un delegado de Falange acudió a esas oficinas en ese momento, recogiendo el busto del jefe de ese partido, Mario Gutiérrez Gutiérrez, que se encontraba en el Salón de Banderas.

DEBATE EN TV.

Jaime Ponce Caballero invitó al Vicealmirante Xavier Pinto Telleria, Presidente Alterno del Comando Conjunto de las Fuerzas Armadas, en su "condición de ciudadano y como hombre que contribuyó al triunfo de la revolución nacionalista de agosto de 1971" para deslindar responsabilidades sobre los últimos tres años de gobierno.

Ponce Caballero explicó que tuvo responsabilidad como Secretario General del Frente Popular Nacionalista, sien tiéndose aludido, por esa razón por las "graves acusaciones que contiene el documento del Alto Mando Militar". Indicó que por esa razón invitaba a un debate cívico televisado "para deslindar responsabilidades" por esos tres años de gobierno "en que las responsabilidades fueron compartidas por los partidos y las Fuerzas Armadas".

"Si encuentro que las acusaciones son valederas -dijo- aceptaré los errores y asumiré responsabilidades; pero si ocurre a la inversa, serán la historia y la opinión pública la que juzguen nuestros actos, señalando a los responsables del fracaso del más grande intento de unidad que hubo en el país

Ministro de Interior recibió renuncia de alcalde del Beni

El Ministro del Interior recibió ayer la renuncia del Alcalde de Trinidad, Guillermo Ortiz Aponte, quien señala que deja en manos del gobierno la decisión de designar sus colaboradores.

El Alcalde Ortiz Aponte pertenecia a los cuadros del MNR; ha sido la primera autoridad municipal que ha renunciado a su cargo.

En atención al nuevo esquema político que han impuesto el Presidente Banzer y las Fuerzas Armadas, en el Ministerio del Interior se espera que en el curso de hoy se conozcan similares actitudes de otras autoridades.

OTRAS RENUNCIAS

Ayer presentaron sus renuncian al Cnl. Juan Pereda Asbún el Dr. Gastón Ledezma Rojas, Subsecretario de Justicia y el Dr. Freddy Vargas, Subsecretario de Interior. Anteriormente lo habia hecho el Dr. Rodolfo Greminger, Subsecretario de Migración.

Se informó a PRESENCIA que tanto la renuncia del Alcalde del Beni como la de los inmediatos colaboradores del Cnl. Pereda se encuentran en estudio del titular del Interior.

Funcionarios de Gobierno renuncian de sus cargos

- Funcionarios jerárquicos de diversas instituciones presentaron ayer renuncia de sus cargos, argüyendo su deseo de dejar en libertad a las autoridades del gobierno en la aplicación de medidas que implican el nuevo sistema de conducción del pais.

Entre los renunciantes se encuentran Raúl Lema Pelaez que desempeñaba el cargo de Presidente del Banco del Estado desde el mes de octubre último; Alfonso Guzmán Ampuero, Subsecretario de Comunicaciones; Boris Marinkovic y Luis Rojas, subsecretario del Ministerio de Asuntos Campesinos y Agropecuarios y los directores de las entidades descentralizadas en los servicios de Desarrollo de Comunidades, Instituto Nacional de Colonización y Reforma Agraria.

Alfonso Flores Belloni, Secretario General de Prensa e Informaciones de la Presidencia de la República, presentó también renuncia del cargo que venia ejerciendo desde el mes de agosto pasado.

CBF

El Lic. Guido Ocampo Castrillo, Gerente General de la Corporación Boliviana de Fomento, renunció también ayer al cargo.

La carta de renuncia fue enviada al Presidente de la República.

En la misiva, Ocampo agradece por la confianza que se depositó en el.

BANCO AGRICOLA

El Gerente del Banco Agricola de Bolivia, Luis Mayser Ardaya en nota dirigida al Ministro de Asuntos Campesinos y Agropecuarios, pide al Tcnl. Alberto Natusch transmitir al Presidente de la República su renuncia al cargo. El renunciante anota: "las razones que motivan esta determinación trascapan al criterio ilustrado de su digna autoridad".

RENUNCIAS IRREVOCABLES

Los Subsecretarios de Educación Urbana, Raúl Portugal Montalvo, y de Cultura, Dr. Leonardo Cuniel presentaron al Ministro de Educación una carta conjunta en la que hacen conocer su renuncia "irrevocable" a los cargos que desempeñaban. Los renunciantes agradecen al Tcnl. Waldo Bernal la confianza que les dispensó durante el ejercicio de sus funciones.

Cochabamba

Prefecto hizo advertencia a quienes alteren el orden

COCHABAMBA, 11 (PRESENCIA).- El Prefecto del Departamento, Milivoy Eterovic Matienzo, advirtió que la Ley de Seguridad del Estado será aplicada en todo su rigor contra los subversivos del orden. La advertencia fue hecha a raiz del paro general e indefinido que han decretado los fabriles de este distrito, que comenzó ya a cumplirse y a una manifestación de los trabajadores de la empresa Manaco.

La Cámara Departamental de Industria, por su lado, a tiempo de calificar como ilegal el paro decretado por los fabriles, instruyó a las empresas afiliadas que continúen sus actividades en forma normal. Varias de ellas, asimismo, notificaron a los ex-dirigentes sindicales que fueron declarados en comisión, para que se reincoporen a sus trabajos. Esta posición se debe también a que los trabajadores de la fábrica Condor Flex suspendieron sus actividades por un lapso de veinticuatro horas, como protesta, contra las últimas medidas de gobierno, mientras los trabajadores de la Fábrica Manaco, que también dispusieron un paro de actividades por cuarenta y ocho horas, salieron hoy en manifestación en Quillacollo, sin que se hubieran registrado incidentes.

El Prefecto Eterovic, de otra parte, en cumplimiento de instrucciones superiores, entregó con intervención de la Contraloría Departamental el inmueble y bienes muebles del Frente Popular Nacionalista.

Diagnóstico de salarios presentarán al Gobierno

El Ministerio de Trabajo presentará a consideración del Poder Ejecutivo el diagnóstico de salarios de tres sectores de trabajadores con el objeto de lograr un posible incremento de salarios.

El citado diagnóstico es elaborado por la Comisión Nacional del Salario, que tiene como objetivo principal determinar salarios correctos para cada uno de los sectores de trabajadores.

El diagnóstico salarial sobre empleados públicos será entregado el 25 del presente mes. Para el sector descentralizado se ha fijado como fecha de entrega del diagnóstico el 10 de enero. Y, finalmente, para la empresa privada, hasta el 20 de diciembre próximo; este estudio será excluido por sectores y regiones.

DIAGNOSTICO.- El Ministro de Trabajo, Tcnl. Mario Vargas Salinas anunció que será presentado proximamente el diagnóstico del salario de los trabajadores.

Cotizaciones de minerales

NUEVA YORK, 11 (AP).- Precios de materias primas hoy:

Antimonio, 4.980 centavos la libra, Nueva York.

Cobre, 75 5/8-77 Centavos la libra, Connecticut.

Plomo, 24 1/2 centavos la libra, Nueva York.

Zinc, 38-40 centavos la libra, San Luis.

Estaño, 3.73 1/4 dólares la libra, Nueva York.

Mercurio, 268.00 dólares el frasco, Nueva York

Plata extranjera, 4.980 dólares la onza, Nueva York.

LONDRES

Estaño, 3.38 dólares la libra fina.

Plomo, 0.23 dólares la libra fina.

Zinc, 0.36 dólares la libra fina.

Cobre, 0.66 dólares la libra fina.

Cadmio, 4.25 dólares la libra fina.

Llegaron ejecutivos de UNICEF

- Altos representantes del Fondo de las Naciones Unidas para la Infancia (UNICEF) arribaron al país, con el fin de hacer evaluaciones sobre los programas de ayuda que se han hecho y concluir la elaboración de otros.

Entre los visitantes se cuenta al Director Ejecutivo, al Jefe Zonal y al Jefe de Programación para Bolivia de dicha entidad supranacional, doctores Charles Egger, Wilmar Berger y el señor Sliezer, respectivamente.

Portavoces del Ministerio de Previsión Social y Salud Pública manifestaron que las autoridades de UNICEF han expresado su deseo de intercambiar con autoridades del gobierno relacionadas con los programas que auspicia en el país esa repartición de las Naciones Unidas.

Sugerencia para mejorar tráfico

Una veintena de vecinos de la Avenida Arce se han dirigido al Director General de Tránsito para formular una sugerencia que, a su juicio, permitiria solucionar el problema de congestionamiento del tráfico de vehículos a determinadas horas en las avenidas Mariscal Santa Cruz y 16 de Julio.

Como solución se propone: "una ruta de bajada por la Avenida Arce sólo para automóviles. Los colectivos y otros vehículos pesados y los autos que deseen seguirán por la Avenida 6 de Agosto. El parqueo en la Arce seguirá igual sólo que de bajada. Esto no interferiria tampoco en las demás medidas, adoptadas por Tránsito, como ser entradas laterales a la altura de la UMSA".

Se entregó al Gobierno el estudio sobre futuro de planta de asbesto

(ANF).- La Comisión Interministerial encargada del análisis del futuro de la Planta Beneficiadora de Asbesto de Cochabamba ha entregado el correspondiente estudio a las autoridades de gobierno, que definirán la institución tampoco en las demás medidas, adoptadas por Tránsito, como ser entradas laterales a la altura de la citada planta.

FINANCIAMIENTO ADICIONAL

La instalación de la planta fue propiciada por uno de los programas de Naciones Unidas y debió haber entrado en funcionamiento hace varios meses; sin embargo los funcionarios de la Corporación Boliviana de Fomento se mostraron pesimistas con referencia a su futuro, puesto que de acuerdo a las informaciones se llegó a establecer que no existian suficientes reservas de minerales de asbesto para que la planta funcione por lo menos por un periodo de un año, motivo por el cual no se justificaria la fuerte inversión que representa en la obra.

Según se supo, los organismos pertinentes están gestionando ante el Programa de Naciones Unidas para el Desarrollo un crédito adicional destinado a la compra de equipo y maquinaria para la explotación de asbesto en Cristal Mayu. Se ha solicitado también cooperación técnica. El crédito asciende a la suma de 670.000 dólares. "Con la adquisición de maquinaria, la cooperacion técnica que proporcionaria el PNUD y la fijación de un precio razonable para el asbesto, el proyecto alcanzará el éxito la concesión del préstamo permitirá la ejecución del programa" dijeron los técnicos de CBF.

Ministro de Urbanismo se posesionó sin ceremonia

El nuevo Ministro de Urbanismo y Vivienda, Capitán de Navio Walter Nuñez Rivero, señaló que no realizaria ninguna ceremonia especial para tomar posesión de su cargo. La primera visita que realizó a ese despacho, a horas 9:30 a.m. constituyó para este Secretario de Estado la oficialización de sus nuevas funciones.

Una hora antes de concurrir a la reunión del gabinete ministerial Nuñez Rivero se reunió con los Directores de Departamentos del Ministerio de Urbanismo y Vivienda asi como con los Subsecretarios Ing. Mario Quezada y Jaime Balderrama, que luego de prestarle un informe sobre sus labores le entregaron sus cartas de renuncia.

Un portavoz del Ministro anunció que hoy recibirá a la prensa en su despacho para exponer su labor futura en esa cartera.

El ex-Ministro de Transporte y Comunicaciones, se despidió ayer del personal de ese despacho, para pasar a ocupar la cartera de Urbanismo y Vivienda.

Crearán escuelas sindicales

El Ministro de Trabajo anunció que se crearán proximamente dos escuelas sindicales: una Básica Sindical y otra Superior del Sindicalismo, con el objeto de capacitar a los trabajadores de todos los sectores.

A estos institutos tendrán derecho los trabajadores que demuestren interés en la dirección; seleccionados por grupos de expertos del Ministerio.

La Escuela Básica Sindical será requisito para cursar la Escuela Superior de Sindicalismo.

Según el Ministro de Trabajo, Tcnl. Mario Vargas Salinas, se estudia la posibilidad de que los egresados de la escuela Superior de Sindicalismo lleguen a formar parte de la Escuela de Altos Estudios Militares, con el objeto de complementar su formación. Dijo que los detalles de la creación de esas escuelas serán conocidos oportunamente.

CONARE entregará hoy estudios al Gral. Banzer

El Presidente del Consejo Nacional de Reformas Estructurales, Edwin Tapia Frontanilla, entregará hoy al Presidente de la República la documentación de esa institución declarada ahora disuelta, que incluye estudios sobre las reformas que debian ser introducidas en el sistema administrativo nacional y en la Constitución Política del Estado.

El personal de CONARE se aplicó ayer a la selección y compilación de los documentos, en tanto que Tapia Frontanilla pidió y revisó los documentos contables, a fin de ponerlos a disposición de la Contraloria General de la República.

Los miembros de CONARE recibieron, también ayer, notas de agradecimiento.

Ciro Humboldt se asiló ayer

- Ciro Humboldt Barrero buscó ayer asilo diplomático en la Embajada de la República Argentina, según informó anoche el Ministro del Interior, Cnl. Juan Pereda Asbún, quien fue escueto en sus declaraciones.

Humboldt Barrero, desde que ingresó clandestinamente al país, era buscado por los servicios de seguridad del Ministerio del Interior. A raíz de la nueva situación planteada por las últimas medidas de gobierno, recurrió al asilo diplomático.

SOINCOL LTDA.

REPRESENTANTE PARA BOLIVIA DE LA AFAMADA LINEA "PROAGRO"

Comunica a los avicultores que ha recibido:

ANTIBIOTICOS: Simples y Vitaminados-Orales e Inyectables.
ANTIPARASITARIOS: Orales e Inyectables.

PARA GANADERIA

ANTIBIOTICOS CON REFUERZO ENZIMATICO: Orales e Inyectables.
ANTIPARASITARIOS: Internos (Orales e Inyectables) y Externos.
SOLUCION ANTI-MASTITIS.
SUPLEMENTOS ALIMENTICIOS: Vitaminas y Minerales para vacunos lanares y porcinos.
PROLACTEOS: para vacunos.

ASISTENCIA TECNICA GRATUITA

BOLIVAR 3552
TELF: 1001-1389

Comité de Obras Públicas y Desarrollo de Tarija

CONVOCATORIA A PROPUESTAS Nº 25/74

ADQUISICION DE TUBERIA Y FILTROS PARA POZOS DE AGUA

El Comité de Obras Públicas y Desarrollo de Tarija (CODETAR), invita a las firmas legalmente establecidas en el país a presentar propuestas para la provisión de tubería y filtros de acuerdo a las siguientes especificaciones:

I.- TUBERIA DE ACERO SIN COSTURA

a) Dos mil (2.000) metros de tubería de 4'' de diámetro con rosca y cupla.
b) Mil quinientos (1.500) metros de tubería de 6'' de diámetro con rosca y cupla.
c) Quinientos (500) metros de tubería de 8'' de diámetro con rosca y cupla.
d) La longitud de los tubos no debe exceder a los 6 metros.

II FILTROS TIPO JONNSON EN ACERO GALVANIZADO

a) Doscientos (200) metros de filtros de 4'' de diámetro con cupla.
b) Ciento cincuenta (150) metros de filtros de 6'' de diámetro con cupla.
c) Cincuenta (50) metros de filtros de 8'' de diámetro con cupla.
d) La longitud de los filtros no debe exceder a los 2 metros.

Las roscas de la tubería y los filtros deben ser del mismo tipo, y la ranura debe estar adecuada para arenas de grano medio.

A las propuestas puede adjuntarse cualquier otro detalle que se estime conveniente.

Las ofertas deben ser puesto Tarija y pueden ser por el total o parte del material.

CODETAR se reserva el derecho de aceptar total o parcialmente una propuesta o declarar desierta la convocatoria.

Las propuestas deben ser presentadas en sobre cerrado a la Gerencia Administrativa de CODETAR (Av. Las Américas) o enviadas por correo mediante carta certificada a la casilla Nº 1369, de conformidad a lo estipulado por el D.S. de 22 de mayo de 1939, hasta horas 17 del día 5 de diciembre del año en curso, con la mención de que se refiere a la presente convocatoria Nº 25/74 e indicando la forma de pago.

Tarija, 22 de octubre de 1974

Relaciones Públicas

SATISFACCION PUBLICA

Yo AYDA MEDINACELLI declaro que en el mes de junio debido a una confusión, vertí expresiones en contra de la dignidad de la Sra. MARINA DE GALLARDO.

Al presente doy la SATISFACCION PUBLICA a la indicada Sra. MARINA DE GALLARDO retractándome de toda expresión desafortunada vertida y reconociendo cualidades honorables que son normas de toda su vida.

La Paz, 6 de noviembre de 1974.

Ayda Medinacelli.

NO ACEPTE GATO POR LIEBRE

ILVEM ES UNICO!...

- Sólo el Instituto de Lectura Veloz, Estudio y Memoria, ILVEM-Bolivia, tiene la representación exclusiva de ILVEM-Internacional de la Argentina, con técnicas propias, con derechos reservados y registrados en todas las naciones donde tiene filiales.

- Y también contamos con la resolución ministerial correspondiente, para acreditar la seriedad de nuestra labor.

- Nuestro curso de Lectura Veloz es un curso integrado en el que además se enseña Oratoria, Redacción, Métodos de Estudio, Técnicas de Memoria, Audiencia y Concentración.

- Este miércoles iniciaremos un curso adaptado para niños de 9 a 12 años. Prepare a sus hijos para emprender, bien entrenado, los estudios escolares del año próximo.

- Tome nota de nuestra única dirección en La Paz: Avenida Mariscal Santa Cruz 1322, octavo piso. Teléfono 56749.-

LA SOLUCION ES ILVEM!

NIVERSARIO DE EATRO ESTUDIO

Teatro Estudio, dirigido r su fundador Eduardo rales Sánchez, cumple hoy noveno aniversario.

Creado en 1965, el en- nces Teatro Experimental ajes obtuvo su mayor éxito n "Un cementerio aban- ado bajo la lluvia", del saparecido dramaturgo gio Suárez Figueroa.

En 1968, bajo la nominación actual, el grupo rticipa en el Festival acional de Teatro, aus- iado y organizado por Gui- Calabi Abaroa, con la pieza a noche de los asesinos", de iana. Merced al premio nseguido en este certamen, erales Sánchez viaja a rancia. Pero el conjunto mbién accede al premio a la jor luminotecnia, premio al jor actor (José L. Cassis), premio a la mejor actriz no- (Elizabeth T).

Teatro Estudio también anzó, en 1968, el primer remio en las Jornadas dianas y en el concurso mingo Seligno.

Entre las mejores puestas escena del elenco de duardo Perales, además de a noche de los asesinos", guran "Dos viejos pánicos", El planeta prometido", "Luz gra", "La creación", "La ción", "El actor desnudo", El efectivo de la ballena" y Responso para una cena".

El programa elaborado ra celebrar el noveno ani- rsario de Teatro Estudio menzó ayer, en la Casa de la ltura Francesa, con el ensaje de Hugo Balderrama la Torre, del Instituto de tegración Teatro Arte.

Continuará mañana, a oras 18 y 30, en el mismo cal, con la conferencia de uido Calabi, sobre el tema El teatro y el hombre".

El jueves y viernes de esta mana, el elenco del Teatro studio presentará "La zorra las uvas" de Guillermo gueiredo; estas sesiones de atro comenzarán a horas 0.00.

El domingo culminará la rie de actos con una peña clórica y fiesta aniversario.

PINTURAS DE SOFIA WILDE.- Ayer se abrió una muestra de pinturas de Sofía Wilde de Castillo en el Salón Municipal de la Calle Colón. La exposición consta de 22 trabajos, a través de los cuales se advierte la búsqueda plástica de la artista. En el gráfico, dos de los cuadros que integran la serie. Auspicios de la Embaja de Israel y el Instituto Cultural Boliviano Israelí.

Vidas paralelas: Porcar y Renoir

Por COSSIO DEL POMAR

(ALA). Hace unos años visité Castellón. Me llevó el propósito de conocer al genial pintor Juan Bautista Porcar, nacido en esa ciudad, en 1909. Había visto algunas de sus obras y leído una biografía de Adolfo Cámara que le considera "uno de esos espíritus asombrosos para los que la pintura es poesía, arquitectura y filosofía; un espíritu cuyo talento y sensibilidad, desbordando de humanismo, se hacen capaces de comunicarse con todas las generaciones de la Historia del Universo".

Al conocer más a fondo la obra de Porcar, me incliné a compartir lo opinión, al parecer exagerada, de Cámara, inspirada en otra biografía de Vicente Cerni que contiene detalles de la vida de Porcar, pequeño burgués luchón. Me sorprendieron las coincidencias y contrastes con la vida de Renoir. Los dos pintores iniciaron su carrera creadora trabajando en la cerámica. Uno decorando porcelana en Limoges, el otro modelando cacharros en Castellón. Los dos avanzan lentamente hasta conquistar la maestría que exige el arte. Renoir completa sus conocimientos en una de las tantas academias en París; Porcar en la Academia de Bellas Artes de Valencia. Ambos alternan pintura con escultura. Si las estatuetas de Renoir fueron acogidas con elogios por la crítica, los bustos de Porcar se vieron altamente cotizados. Los dos artistas con iguales dudas, los mismos primeros años de indecisión, hasta ganar el reconocimiento y la holgura económica. En sus últimos años, Renoir trabajó en medio de la magia de luz mediterránea que tanto amo. Porcar, hasta morir, hace una semana, fue fiel a la luz que le vió nacer. Los dos trabajando en circunstancias adversas de salud, atados por la misma enfermedad, pero sin rendirse. Renoir agarrotado por el reumatismo, en silla de ruedas, se hizo construir un guante, que llamaba "mi medicina", para asegurar los pinceles en los dedos gatosos. También Porcar, inválido y en sillas de ruedas, en la década de los sesenta tuvo una operación de la vista que li imposibilitó de enfocar el objeto que se proponía pintar, cosa que resolvió atando el pincel a una larga caña, lo que le permitía pintar desde la distancia requerida. Los dos artistas se entregaron al arte con igual pasión, en todo momento. Si para el francés el tema preferido es la apoteósis de la carne femenina, para el castellonense es la diaria comunión con la naturaleza, el contacto directo y analítico de su amada ciudad, de cada rincón de su jardín en busca de poesía, a sabiendas que la naturaleza es peligrosa consejera, aunque indispensable. Por eso, sin duda, encontraba en su íntimo yo el contacto humano que por otro lado rechazaba su misantropía. Más de cien autorretratos pueden contarse entre sus mejores obras.

Esto en cuanto a lo coincidente como artista. En cuanto a la porción de felicidad que les tocó, como personas, ya es otra cosa. Si Renoir, en París y la Costa Azul, vivió rodeado de amigos geniales, en feliz hogar, entre el calor y la ternura de su mujer y sus hijos, Porcar permaneció en Castellón, ciudad de mercado y de negocios, encerrado en su casa-jardín que llamaba su "paraíso". Viudo desde 1951, sin hijos, en tremenda soledad, rodeado de parientes atentos a comerciar con la obra del pintor, más que a servirlo. Sólo lenían franca entrada los posibles compradores, y, por orden terminante de Porcar, los niños que deleitaban al genial maestro, aunque desbarataran sus amadas flores y enredaderas - (ALA).

CORPORACION MINERA DE BOLIVIA

CONVOCATORIAS

A PROPUESTAS KAI-134/74

Se convoca a propuestas para la provisión de 2.000 T.M. de arroz clase popular.

El pliego de especificaciones se encuentra a disposición de los interesados, en la Secretaría de la Comisión de Adquisiciones, 4to. piso Edificio Central.

GERENCIA DE ADQUISICIONES

La Paz, noviembre 11 de 1974.

COMITE DE OBRAS PUBLICAS Y DESARROLLO DE TARIJA

CONVOCATORIA A PROPUESTAS Nº 24/74

Cabaña de Porcinos
Segundo Llamamiento

El Comité de Obras Públicas y Desarrollo de Tarija (CODETAR) invita a las empresas Constructoras de segunda y tercera categoría, legalmente inscritas en el Ministerio de Transportes y Comunicaciones y la Cámara Boliviana de la Construcción, a presentar propuestas para la construcción de la Cabaña de Porcinos en la localidad de Entre Ríos.

Los interesados recabarán el pliego de especificaciones en la Gerencia Administrativa del Comité (calle La Madrid Nº 610) previo pago de $b. 250.-- por ejemplar.

Las propuestas deben ser presentadas en sobre cerrado en la citada Gerencia o enviadas por correo mediante carta certificada a la casilla Nº 1369, adjuntando la documentación establecida por el D.S. Nº 10120, de 2 de febrero de 1972, hasta horas 17 del día 29 de noviembre del año en curso, con la mención de que se refiere a la presente convocatoria Nº 24/74.

Tarija, 31 de octubre de 1974.

Relaciones Públicas.

CORPORACION MINERA DE BOLIVIA

Invita a los señores representantes y firmas proveedoras, a recoger los pliegos de especificaciones de la Secretaría de la Comisión de Adquisiciones, 4to. piso Edificio Central, correspondientes a los siguientes pedidos:

29321 FUSIBLES PARA TABLEROS ELECTRICOS
29778 PARARRAYOS
29896 CADENAS, RUEDAS Y ENGRANAJE DE TRANSMISION
29847 LENTES PARA CINE.
29908 ACCESORIOS ELECTRICOS

GERENCIA DE ADQUISICIONES

La Paz, noviembre 11 de 1974.

CORPORACION MINERA DE BOLIVIA

CONVOCATORIA A PROPUESTAS PARA SERVICIO DE TE

Se convoca a propuestas para la atención del servicio de té al personal de empleados de la Institución, de acuerdo al pliego de especificaciones que puede ser solicitado en la Secretaría del Departamento de Administración de Edificios (3er. Piso) Oficina Nº 313 en horas hábiles de oficina y hasta el día 29 de noviembre de 1974. (Horas 16:00)

DEPARTAMENTO ADMINISTRATIVO

La Paz, 11 de noviembre de 1974

H. MUNICIPALIDAD DE LA PAZ

AVISO DE REMATE

La Alcaldía de La Paz hace saber que, al no existir avalúo del inmueble en los registros del Tesoro Municipal, se ha señalado el día 28 de noviembre, a horas 16,30, para el remate en subasta pública de la casa Nº 868 de la calle Illampu de esta ciudad, de propiedad de la Empresa Hotelera Nacional BOLIVIAN LODGINS ASSOCIATION, sobre la base del monto adeudado de $b. 50.000 (CINCUENTA MIL PESOS BOLIVIANOS).

La subasta se efectuará en el Hall de la H. Alcaldía el día y hora señalados, debiendo los interesados depositar previamente en el Tesoro Municipal el 5% de la base asignada.

La Paz, 11 de noviembre de 1974.

DIRECCION DE RELACIONES PUBLICAS

H. MUNICIPALIDAD DE LA PAZ

AVISO DE REMATE

La Alcaldía de La Paz hace saber que, al no existir avalúo del inmueble en los registros del Tesoro Municipal, se ha señalado el día 25 de noviembre, a horas 15,30 para el remate en subasta pública de la casa Nº 114 del Pasaje o callejón Chacaltaya (entre las calles Pedro Kramer y Armentia) de esta ciudad, propiedad de Getrudis Mendoza de Quispe, sobre la base del monto adeudado de $b. 13.000.

La subasta se efectuará en el Hall de la H. Alcaldía Municipal el día y hora señalados, debiendo los interesados depositar previamente en el Tesoro Municipal el 5% de la base.

La Paz, 11 de noviembre de 1974.

DIRECCION DE RELACIONES PUBLICAS

ARTE Y CULTURA

Grupo de teatro presentará "Antígona" de Jean Cocteau

Teatro Tiempo y Teatro Ensayo de la Universidad Católica Boliviana, ambos bajo la dirección de Rosmery Canedo, presentarán el 30 del presente mes "Antígona", de Jean Cocteau.

La temporada -que posiblemente se realizará en la Casa Municipal de Cultura- cuenta con los auspicios de la Embajada de Francia y la Universidad Católica.

El anuncio de esta nueva temporada del elenco de Rosmery Canedo ha despertado singular interés en razón del éxito conseguido por la joven directora con "Caligula" de Albert Camus.

Los doce jóvenes actores que preparan "Antígona" de Cocteau, han comenzado sus ensayos el pasado 10 de octubre.

Rosmery Canedo opina que se ha inclinado esta vez por "Antígona", por ser una obra clásica vertida en un lenguaje moderno. Ofrece amplias posibilidades por lo que se refiere a la escenografía.

Al público le puede gustar esta obra -continúa la joven directora- porque el problema central, el de la libertad, está tratado a través de un diálogo ágil. Es una obra corta, en la que cada parlamento es de suma importancia.

ROSMERY CANEDO, bajo cuya dirección un grupo de jóvenes actores de Teatro Tiempo y Teatro Ensayo de la Universidad Católica Boliviana, presentará "Antígona" de Jean Cocteau el 30 del presente mes. La temporada cuenta con los auspicios de la Embajada de Francia y la Universidad Católica.

De los doce actores, cinco pertenecen al teatro de la Universidad Católica. La mayoría son estudiantes.

Arciniegas opina sobre la UNESCO

-- PARIS, NOV. 11 (AFP).-- La UNESCO "dejó de ser lo que era a convertirse en arena política," declaró aquí hoy el escritor colombiano Germán Arciniegas, al comentar el reciente voto de repudio a Israel del comité cultural de esa organización.

"Los árabes -- agregó Arciniegas -- lograron formar abrumadora mayoría con el bloque comunista, los asiáticos y los africanos en una votación rigurosamente política".

"Hoy se pone al margen a Israel de la empresa mundial de la educación, la ciencia y la cultura y mañana se hará lo mismo con cualquier país que no sea del agrado de semejante mayoría", subrayó el escritor colombiano, quien ocupó hace años el Ministerio de Educación de su país.

"Este antecedente -- precisó -- en vísperas de la elección del director general de la UNESCO, no puede ser más significativo".

"El candidato prefabricado es un africano y la decisión del comité cultural de la UNESCO es un clarísimo anuncio de lo que será, de hoy en adelante, el organismo internacional", puntualizó Arniniegas.

RAUL BARRAGAN EN COCHABAMBA

El pianista y musicólogo nacional Raúl Barragán dará hoy un concierto en el Palacio de la Cultura de Cochabamba.

La actuación del profesor Barragán en la Ciudad del Valle está auspiciada por la Embajada Argentina.

Luego de cumplidos sus compromisos artísticos en Cochabamba, el pianista se presentará en el Paraninfo de la Universidad Juan Misael Saracho, de la ciudad de Tarija.

UNIVERSIDAD BOLIVIANA

UNIVERSIDAD MAYOR DE SAN ANDRES

Facultad de Humanidades y Ciencias de la Educación

DEPARTAMENTO DE PSICOLOGIA

R.R. P.P. Nº 249

Se convoca a concurso de méritos y exámenes de competencia para el siguiente cargo docente:

Cátedra de PSICOLOGIA SOCIAL: Un docente

Los expedientes serán recibidos hasta el día martes 26 del presente a hrs. 18.00 en la Secretaría del Decanato, piso 11 del edificio Central.

Mayores informaciones: Secretaría de la Facultad.

La Paz, 11 de noviembre de 1974

Dr. Teodosio Imaña Castro
DECANO

Vº Bº
Dr. Jorge Siles Salinas
RECTOR

AQUI LAS IDEAS SE COTIZAN
BANCO INDUSTRIAL S.A.

CON EL PROGRESO DE COCHABAMBA

Feria 1974

AVISOS ECONOMICOS

Revistas Libros

NOVEDADES

KNOWLTON.- Manual Standard del Ingeniero Electricista - 2 tms.
ARNAUX - Vademecun del Bobinador de Máquinas Eléctricas con 503 esquemas de devanados.
DUBBEL - Manual del Constructor de Máquinas, con unas 3.000 figuras y numerosas Tablas - 2 tms.
TIMBIE - Curso Básico de Electricidad
SHEPHERD - Curso Básico de Ingeniería Eléctrica. Teoría y Problemas.
DAWES - Tratado de Electricidad, Tomo I - Corriente Continua, Tomo II - Corriente Alterna.

GISBERT Y CIA. S.A.
Librería - Papelería - Editorial
Comercio 1270-1280
Casilla 195
LA PAZ

Departamentos Habitaciones

ANTICRETICO NECESITO Departamento Céntrico de 2 dormitorios para 3 personas mayores. Referencias teléfono 82709. (R).

DEPOSITO Necesitamos en anticrético y lugar céntrico Referencias teléfono 40460 41125 Sra. Elba (R).

CONTRATO MIXTO Doy departamento Irpavi calle A 6670 entre 5 y 6, teléfono 56471. (R).

EN ANTICRETICO MIXTO Departamento (planta alta) 4 piezas, cocina y ducha. Prolongación Avenida Ballivián antes calle 27 Nº 199 (Calacoto) (12-15/53427)

NECESITO Departamento pequeño. Pago hasta $b. 800.oo. Ref. Teléfono 63896. (R).

Profesores Academias

CURSOS, acelerados de matemáticas, física, química, filosofía, psicología inglés, francés y castellano. Inscripciones local colegio Loretto de horas 15.00 a 17.00. Mayores informes consultar al profesor Mario Salinas Salinas. (8-11/53342)

CURSOS ACELERADOS de matemáticas, física, química, Filosofía, psicología, inglés, frances castellano. Inscripciones local Colegio Loretto de Hrs. 15.00 a 17.00, Mayores informaciones consultar al profesor Mario Salinas Salinas (12-17/53435)

VACACIONES UTILES estudiando matemáticas, física, química. Instituto Matemático. Mariscal Santa Cruz 1295 esquina Colón, teléfonos 21477 - 63617 (12-22/T)

Casas

SE VENDE Casa antigua para construcción Av. América. Ref; tel. 53579 mañanas únicamente (12-16/53427)

NECESITO EN ALQUILER Casa de dos departamentos, Sopocachi bajo, llamar teléfono 40159 (12-14/53430)

VENDO CASA, final Nicolás Acosta José Palma No. 1536, referencias misma casa. (11-13/53424)

CARVAJAL, Yanacocha 448 teléfono 54862. Vende casa tres departamentos calle Bolívar cerca Plaza, entrega vacía. Ocasión. (11-12/53423)

Preciso casa en alquiler. Referencias teléfono 82848 (R)

Empleados

JOVEN, estudiante de contabilidad desea trabajar como auxiliar en el ramo, llamar al teléfono 24267. (R)

SE NECESITA un maquinista para manejar máquinas de carpintería Ref. Fábrica de Muebles, Plaza Villarroel esquina Lopera, teléfono 50613 (12-14/T)

Ofertas especiales

GUITARRA para iniciar estudios compro. Referencias teléfono 50116. (R).

PIZARRA Todo tipo, color, para pisos, fachadas, chimeneas, precios módicos, Prolongación Victor Sanjines 121, teléfono 43131 (9-13/T)

ATENCION EMPRESARIOS Oficina consultora de análisis administrativo ofrece sus servicios en Organización y métodos, simplificación de procedimientos, racionalización de tiempos y movimientos. Distribución en planta y trabajos de Administración en General. Casilla 1372 La Paz (R)

MOTOCULTOR VENDO Con arado, aporcadora, rastra Av. Montes Nº 464 lado Toyota (12-14/53434)

Propiedades Terrenos

VENDO TERRENO Sopocachi referencias teléfono 24278 (9-13/53410)

OCASION VENDO 2 terrenos, Alto Obrajes Zona "B" Alto Seguencoma c/u. 40.000. Referencias teléfono 51290. (R).

COMPRO TERRENO, en Irpavi, preferentemente primeras calles zona del cerro. Ref. teléfono 82848.

VENDO Lote de terreno inmediaciones Plaza Abaroa, teléfono 42099 (12-15/53432)

SE VENDE Un lote de terreno de 2.000 mts, en El Alto sobre Avenida Viacha. Informes Sr. Flores, calle Illampu 670. Enviar ofertas a Sra. Flores, Santa Cruz Casilla 2968 (12-17/9594)

Vehículos

VENDO Moto HONDA 300 C.C. y JAWA de 350 C.C. Constitución Nº. 151 (9-19/53409)

VENDO AUTOMOVIL, Dodge Americano nuevo modelo 74, referencias Saavedra 2216. (11-12/53419)

COMPRO BICICLETAS USADAS Teléfono 41351 (R)

VENDO 1/2 Paquete motor Chevrolet 292. Buscar Sr. Hugo Castillo parada de rápidos San Francisco teléfono 59238 de 11 a 12 (9-11/53407)

Técnicos

REPARAMOS Refrigeradores, lavadoras, cocinas de toda marca. Referencias teléfono 60166 (9-18/53404)

REPARAMOS Televisores, radios transitores. Colombia 243. (9-9 XII/53348)

PASCUAL, pintor de interiores y exteriores. Llamar al teléfono 62307. (16-16-XI-74)

PLOMERO, se hacen instalaciones y reparaciones, teléfono 54306. (11-12T)

TECNICO, extranjero repara T.V. a domicilio, teléfono 29576. (11-15T)

Repuestos

SKODA Compro motor y caja cualquier estado. Taller Espinoza Juan de Vargas 2278 teléfono 27591 (R)

WILLYS Motor alto vendo medio paquete. Taller Espinoza Juan de Vargas 2278 teléfono 27591 (R)

Máquinas

COMPRO Máquinas industriales para sastrería Ofertas casilla 6491 (9-11/53349)

Teléfonos

COMPRO O ALQUILO Teléfono en Obrajes referencias teléfono 42260. (R).

VENDO TELEFONO, particular zona norte. Teléfono 57507. (11-12/5352(

Vehículos

AUTOMOVIL Mercedes Benz modelo 1959, vendo Av. Chacaltaya 716 (lado Fanase) (12-17/53431)

Varios

VENDO Motores usados Ford, Dodge, Chevrolet. Arranques, punta ejes, alternadores, tambores, direcciones, cajas velocidad. A precios de ocasión Zoilo Flores 1284. (7-13/53323).

EN VENTA Radioamplificador stereo Zenith con pick-up. Ref. teléfono 4014 Hrs. 12 a 14 (12-13/53420)

SILLA DE RUEDAS Compro ocasión ofertas. teléfono Nº. 61184 en horas de oficina (R)

PISO PARKETT Coloco cepillo, plastifico. Teléfono 65319)

Tiendas Kioscos

URGENTE, necesito casa o departamento en anticrético dos dormitorios, preferentemente en Sopocachi. Ref. teléfono 53370. (R.)

DEPOSITO EN INTERIOR Casa preferentemente zona céntrica se precisa en contrato anticrético. Llamar horas oficina a Srta.Rosario Sánchez, teléfono 40460 (R).

Orquestas

BAILE, con órgano electrónico teléfono 64206 (8-12/53343)

ORQUESTA "L.M.", garantía y calidad, teléfono 23206. (11-13/53425)

LOS ONIX Conjunto electrónico telefono 54333 (1/16/53067)

ORQUESTA ELECTRONICA. teléfono 53220. (30-14/T)

ORQUESTA COPACABANA Teléfonos 65955 - 60788 (7-2XII/53326).

ORQUESTA ELECTRONICA "CARAVELL", teléfono 64206. (8-14/53343)

COCHABAMBA

EN COCHABAMBA SE VENDE, casa de renta, diagonal al Palacio de Telecomunicaciones, calle General Achá 3993 casilla 2569. Referencias La Paz, teléfono 83126 (R)

SANTA CRUZ

CHALET En Santa Cruz confortable vendo en calle Arenales 856 pasando el segundo anillo, todo confort, planos aprobados, documentación en orden. Referencias en La Paz teléfono 22311, Santa Cruz 28332. (9-11/53350)

EN SANTA CRUZ Vendo Chalet estilo californiano en zona residencial Ref. Casilla 1213 teléfono 29725 (12-24/9569)

LOTE en venta en Santa Cruz de la Sierra. En la zona de Barrio Lindo, al sur de la feria, 800 Mts, cuadrados, títulos perfectos. Referencias teléfono 27666 y 5681 (10-10-XII/S.C.)

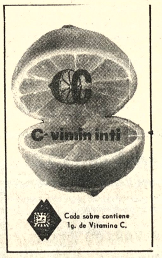

AGENDA

PRESENCIA Av. Mariscal Santa Cruz - Edif. Esperanza CENTRAL: Tel. 40460 - 41125 y 52184- GERENCIA: Tel. 52172.- PUBLICIDAD: Tel. 52178 REDACCION: Tel. 51998- Casilla [illegible] Cajon Postal 3275.

FARMACIAS DE TURNO

DEL 9 AL 16 DE NOVIEMBRE

COCHABAMBA, Rafael Valle, Ballivián No. 1483- 42927.- SANTA ISABEL, Dr. T.A. De Urquiola, Diaz Romero 1386- 27694.- SANTO DOMINGO, Dr. Lizandro García, Av. Pando No. 140-22425.- VIRGEN DE FATIMA, Dra. Martha Liendo, Héroes del Acre No. 1643-25540.- CORAZON DE JESUS, Dra. Luz de Duchén, Campero No. 15-29778.- SAN MIGUEL, Dra. Aida Jiménez, Ur. San Miguel-82898.- CAMPERO, Dra. Mery de Campero, Av. Buenos Aires No. 654.

FARMACIAS DE TURNO PERMANENTE

OBRAJES, Plaza Franz Tamayo Tel. 82081- Obrajes.- SAN CARLOS, Av. República 26 Tel. 20223 Villa Victoria.- VERA CRUZ, Av. Antofagasta No. 100 Tel. 59107 Alto de La Paz.- CRISTO REY, General Lanza 2110 Tel. 27534 Sopocachi Alto.

TELEFONOS DE URGENCIA

BOMBEROS 119.- ASISTENCIA PUBLICA 118-22111.- RADIO PATRULLA 110.- TRANSITO 26148.- SAMAPA 26628-26548.- ENERGIA 54357.- TELEFONOS (RECLAMOS) 113.- INFORMACIONES 104.- SEÑORITA HORA 117.- LARGA DISTANCIA-EXTERIOR 55907-09 - INTERIOR 20402-03.- HOSPITAL DE CLINICAS CENTRAL 22821- 22872.- AASANA 59333-59310.

FLOTAS

TRANS-SERVICE LTDA. Alto de la Alianza Nº. 757 Tel. 43154.- TRANSPORTES "EL CHAPACO" Chuquisaca 568 Tel. 40258.- TRANSPORTES UNIVERSO, Av. Montes 638 Tel. 42831.- TRANSPORTES SAMA, Murillo esq. Graneros Tel. 28462.- TRANSPORTES PULLMAN BOLIVIA.- Plaza Alonso de Mendoza, teléfonos 55854- 25893.- ANDINO, León de la Barra 360 Tel. 20471.- CONTINENTAL, Av. Montes 675 Tel. 29061.- COPACABANA, Av. Montes 620 Tel. 20477- 40461.- LAURO, Av. Camacho 1223 Tel. 27677.- TRANSPORTES PILCOMAYO, Figueroa esq. Tiquina Tel. 22858.- ALIAGA, Av. Montes 700 Tel. 26376.- URUS, Bozo 194 Tel. 50793.- TRANSPORTES SAN CRISTOBAL, Plaza Alexander 190 Tel. 27775- 41076.- FLOTA YUNGUEÑA, calle Coroico No. 1577 Tel. 43001.- TRANSPORTES TARIJA, Tiquina 37 Tel. 28911.- TRANSPORTES VICTORIA, Emilio Calderón 563 (Gran Poder) Tel. 56599.- TRANSPORTES ABAROA, Plaza Alonso de Mendoza 242 Tel. 27096.- MICROBUSES KIRQUINCHO, Bozo 108 Tel. 54612.- TRANSPORTES MOTO MENDEZ, Chuquisaca 626 Tel. 29851.- TRANSPORTES TUNARI, calle Bozo No. 108 Tel. 40375.- TRANSPORTES MANCO KAPAC, calle Tumusla 560 (Hotel Tumusla).- "DORADO ORIENTE", Pullman de lujo calle Bozo 106 Tel. 40373.- TRANSPORTES RIVEROS, (a Copacabana) Av. Montes 660 Tel. 20984.- EXPRESO PANAMERICANO LTDA., Servicio: Potosí- Sucre- Villazón. Dirección calle Bozo No. 167 teléfono 20803.

AUTO LINEAS INGAVI Av. Manco Kapac 445, teléfono 28981

EMPRESAS AEREAS

LLOYD AEREO BOLIVIANO, Tels. 54649- 53132- 55769- 51155- 51163- 59053.- LUFTHANSA, Tels. 20383- 25780- 50499- 50609.- AEROPUERTO, Tel. 59151.- AEROLINEAS ARGENTINAS, Tel. 50792.- AVIANCA, Tels. 43909- 40883.- AIR FRANCE, Tel. 51740.- LAN, Tel. 28536.- KLM, Tel 42965.- SWISSAIR, Tel. 28924.- PANAM, Tels. 54117- 41863.- BOA, Tel 26387.- VARIG, Tel. 21450.- ECUATORIANA, Tel. 54472.- IBERIA, Tels 20270- 24378.- ALITALIA, Tel. 23494.- B.O.A.C., Tel. 55541.- CANADIAN PACIFIC, Tel. 55541.- SOUTH AFRICAN AIRLINES, Tel. 55541.- BRITISH- CALEDONIAN, Tel. 55541.

BRANIFF INTERNATIONAL

VENTAS-INFORMES, Tels. 21100- 21105.- AEROPUERTO, Tel. 59303.- CARGA, Tels. 59555- 59012.- ESTACION CENTRAL, Tels. 52510- 53410.- ESTACION GUAQUI, Tel. 888.

DIVULGUELO

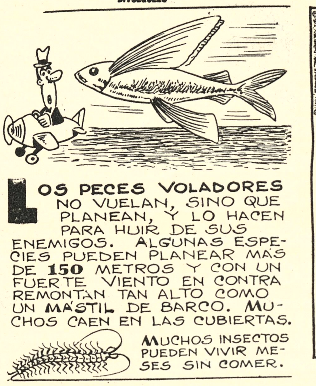

DANIEL EL TRAVIESO

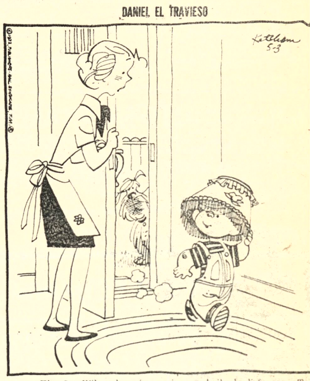

- - El señor Wilson lo usó para ir a un baile de disfraces. ¿Te gusta?

JUSTO Y FRANCO

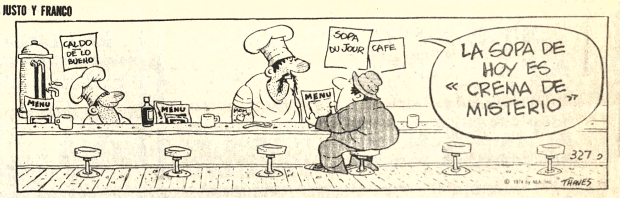

MARIA DE ORO

APARTAMENTO "G"

MARK TRAIL

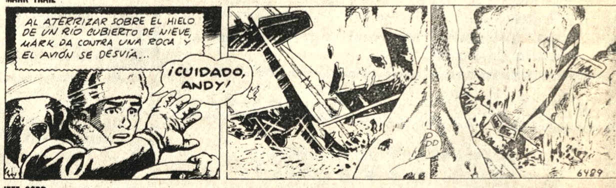

JEFF COBB

PICAPIEDRA

LA CULPA NO ES DEL.....

(Viene de la página 3)

que quedarían así, literalmente, subsidiadas por los países productores de petróleo en detrimento de sus propios pueblos. No hubiera podido ocurrir tan monstruosa anomalía.

Los precios del petróleo han subido y ya no podrá haber de nuevo petróleo barato en el mundo por muchas razones, entre las cuales hay dos principales. La primera, es que el petróleo es escaso y cada día lo será más ante el consumo masivo y creciente, la segunda es que ese recurso no renovable es demasiado precioso como fuente de productos químicos para seguirlo quemando groseramente como combustible.

Lo que importa ahora no es tratar de restablecer una imposible situación de nueva injusticia en contra de los países exportadores de petróleo, sino llegar en forma sincera y justa, a una reorganización de la economía mundial a base de participación adecuada en los beneficios y en el progreso de los países desarrollados y de los exportadores de materias primas. Esa es la situación que está planteada.

Que los Estados Unidos hagan un esfuerzo serio de restablecer alguna forma de estabilidad en el caos monetario internacional que ellos han contribuido decisivamente a crear, que se re-examinen los términos del intercambio entre países desarrollados y subdesarrollados, que se haga una sensata redistribución de las posibilidades productivas en escala global y entonces habrá un verdadero orden nuevo, porque pensar que todos los males han sido causados por [la] tardía decisión de los países p[e]troleros de equiparar s[us] precios al alza mundial gener[al] no sólo es incierto, sino m[al] intencionado.

Hoy, por primera vez, [los] países petroleros, tr[a]dicionalmente débiles y atras[a]dos, disponen de un gran po[der] efectivo, para plantear es[tas] cuestiones y lograr solucion[es] justas. Esta es la mayor [no]vedad política y económica q[ue] ha ocurrido en el planeta de[s]pués de la Segunda Guer[ra] Mundial (ALA).

Sociales

- REUNIONES

* El Ministro de Planeamiento Coordinación, General Juan echin Suárez, ofrecerá el artes 12 un cocktail en honor el señor Charles Egger, irector Ejecutivo y epresentante de UNICEF. La euníon tendrá lugar en los alones del Circulo de la Unión.

-*-*-*-*-

* El Embajador de Alemania la señora de Racky invitarán oy una cena a un grupo de sus elaciones sociales y diplomá-icas.

OTARY CLUB

* Los socios de Rotary Club se eunirán mañana en su sesión almuerzo, en los salones del lub de La Paz. Este almuerzo e lo denomina "del millón" y stá dedicado a la Fundación otaria . La charla estará a argo del señor Hugo de la ocha.

OMPROMISO

* Se ha formalizado el compromiso matrimonial de la señorita Patria Calderón E. con el señor Roberto Emilio Pinot

-*-*-*-*-

* Con la visita de estilo, ha quedado formalizado el compromiso matrimonial de la señorita Celia Terceros Moya con el señor Serafín Santalla Andrade.

MATRIMONIO

* En días pasados, se realizó la ceremonia religiosa de la boda de la señorita Katerine Finfera con el señor Mario Adett Toledo.

NACIMIENTOS

* El hogar de los esposos Hugo Ocampo y Carmen Mendoza ha sido alegrado con el nacimiento de su tercera hija.

-*-*-*-*-

* Ha nacido el primogénito de los esposos Freddy Arteaga y María Luz Portocarrero.

CENA.- El Lic. Luis Viscarra Ex Gerente General del Banco Central de Bolivia ofreció una cena a personeros de la banca, con motivo de sus cumpleaños. En la foto dos aspectos de la reunión.

AGENDA FEMENINA

ROTARY CLUB

El Comité de Damas Rotarias se reunirá el martes en un té-rummy, dentro de su campaña de recaudación de fondos. La reunión se realizará en los salones de la secretaria de la entidad.

CONIF

El sábado 16, en los salones del Club de La Paz, tendrá lugar el Bingo Gigante preparado por la Confederación Nacional de Instituciones Femeninas. Los fondos a recaudarse están destinados a un programa de preparación técnica de voluntariado, a nivel nacional, como adhesión al Año Internacional de la Mujer.

ASOCIACION NACIONAL DE GUIAS SCOUTS

La Asociación Nacional de Guías Scouts ha llevado a cabo un té-simbólico con el fin de recaudar fondos para ayudar a Ramiro Dávalos que sufrió un grave accidente.

CURSOS DE COCINA

Hoy se inicia el curso de cocina que dicta la señor Eliana de Tejada. Este es el quinto curso con un programa de menús completos. Las personas interesadas pueden llamar al teléfono 24306.

CIRCULO DE MUJERES PERIODISTAS

Las integrantes del Círculo de Mujeres Periodistas se reunirán mañana, a horas 15, en la Asociación de Periodistas.

AMIGOS DE LA CIUDAD

En el Círculo Femenino de Amigos de la Ciudad, se reunirán hoy, horas 10 y 30 en su sede de la Plaza del Teatro Municipal.

HERMANDAD DEL SEÑOR DE LA SENTENCIA

Las damas que integran la Hermandad del Señor de la Sentencia realizarán hoy un té-rummy en el salón del Hogar Quevedo.

CENTRO DE RESIDENTES TARIJENOS

* El Centro de Residentes Tarijeños se reunió en una tarde criolla, en casa de la señora María Luisa Vargas. En esa oportunidad, el presidente de la entidad, señor Jaime Reyes Mérida resaltó la labor que realizaron los agasajados en beneficio de los intereses de Tarija. Se entregaron pergaminos a las siguientes personas: Julio Romero, Natalio Morales, Jorge O' Connor D' Arlach, Rubén Castellanos, Marcelo Trigo, Rolando Camacho, Aquiles Echenique, Olinda Arroyo, de Barriga, Ricardo Canedo, Olga Bluske de Castrillo y Gerardo Kann.

DISTINCION A UN BOLIVIANO.- La señora Laila Neffa de la Plaza, hace entrega al boliviano Mario Villarejos de la medalla de oro, por su colección "Páginas Escogidas" presentada en la exposición filatélica realizada en Montevideo . A la derecha el dirigente Casalgary, de la Federación Uruguaya de Filatelia, se prepara a entregar al señor Villarejos la copa de plata donada por el matutino "El País" de Montevideo.

En la misma exposición de Montevideo fue presentado el estudio filatélico "Los Cóndores" obra póstuma del filatelista Dr. Manuel Barrau Peláez, habiendo obtenido en la clase de literatura una medalla vermil.

FALLECIMIENTOS

GRACE Y CIA. (BOLIVIA) S.A.

A la memoria de la que fue su digna empleada

MODESTA ALVARADO ROJAS

Q. E. P. D.

Invita a los parientes, amigos y personas piadosas, acompañar a la traslación de sus restos el día de hoy Martes 12 de Noviembre a hrs. 16 p.m.

El cortejo fúnebre partirá de la calle Sorata y Rojas.

Favor que comprometerá la gratitud de la familia doliente.

Confortada con los auxilios de la Santa Religión Católica, ha dejado de existir la que en vida fue Sra.

MODESTA ALVARADO ROJAS

Q. E. P. D.

Luis Alvarado, Margarita A. de Pacheco, Armando y Germán Pacheco A., hijos, Cristina de Alvarado, hija política; ruegan a sus parientes y amigos, honrar con su compañía a la traslación de sus restos al Cementerio General el día de hoy a hs. 16 p.m.
El cortejo fúnebre partirá de la calle Sorata y Rojas.
Favor que comprometerá la gratitud de la familia doliente.

En la paz del Señor y confortada con los auxilios de la Santa Religión Católica, ha dejado de existir la que en vida fue ejemplar madre y abnegada esposa

Sra. SARA CHAIN DE NEMER

(Q. E. P. D.)

Fawez Nemer H., esposo; Jacobo, Juan, Nabil Nemer Chain, hijos; Asunta Saat Vda. de Chain, madre; Carlos Chain Saat, Mirtha Chain de Nemtala, hermanos; Salim Neif, Fayez Nemer (ausentes) Ana María Brito de Chain, Francisco Nemtala, hermanos políticos; los tíos, primos, sobrinos y demás familia ruegan a Uds. y en especial a la Colonia Arabe, Universidad Católica, Club Alianza, Colegio Saint Andrews, personal de Industria Nacional de Cierres "I.N.C.A.", se dignen asistir a la misa de cuerpo presente que se oficiará a horas 15 y a la traslación de los restos mortales al Cementerio General a horas 16 el día de hoy 12 del presente. El cortejo fúnebre partirá de la calle Sagárnaga Nº. 213.
Su asistencia será agradecida por la familia doliente.
CASA SANTANDER Tels. 23663 -23656 -52313.

Misas

AGRADECIMIENTO E INVITACION

Rosa U. vda. de Díaz, esposa; Humberto, Oscar, Mario y Carmen Rosa, hijos; Virginia M. de Ugarte, Kandy B. de Díaz, Vesna D. de Díaz y Primo Ugarte, hijos políticos; Justina D., vda. de Carrazana (ausente), Emma D. vda. de Cuevas, hermanas; primos, sobrinos, nietos, bisnietos y demás familiares, del que en vida fue abnegado padre, don

DIONISIO DIAZ UGARTE

expresan su más profundo agradecimiento a todos los parientes, amigos, Club Internacional, Círculo Femenino del Club Internacional, miembros del Hispano Boliviana Nº. 17 e Illimani Nº. 2, Sociedad de Gastroenterología, Personeros del Servicio Médico de la C.N.S.S., Ateneo Femenino de Estudios Jurídicos, personeros y empleados de S.A. Boliviana Mercantil "Sabia" y demás instituciones que hicieron llegar sus condolencias, ofrendas florales y se dignaron acompañar a la traslación de sus restos mortales; e invitan a la misa que en sufragio del alma del extinto y recordando los ocho días de su sensible fallecimiento se oficiará en la Iglesia de "Los Carmelitas" (Sopocachi) el día miércoles 13 del presente, a horas 11,30 a.m. Su asistencia comprometerá la eterna gratitud de la familia doliente.
El duelo se despide en la puerta del templo.

La familia del que en vida fue Señor:

Dn. FRANCISCO VISCARRA AYALA

Q. E. P. D.

Ruega a sus parientes, amigos, y personas piadosas se dignen asistir a la misa que en sufragio del alma del extinto, y recordando el segundo año de su llorado fallecimiento, se celebrará el día de hoy Martes 12 del presente a hrs. 11:30 a.m. en la Iglesia de Nuestra Señora de La Merced. Su asistencia comprometerá la gratitud de la familia doliente.
No circulan invitaciones especiales.

FALLECIMIENTOS

"BOLIVAR" S.A. DE SEGUROS participa el sensible fallecimiento de la que en vida fue su asegurada

Dña. MODESTA ALVARADO ROJAS

(Q. E. P. D..)

Luis Alvarado, Margarita Pacheco, Armando Pacheco A., y Genaro Pacheco A., hijos; Cristina de Alvarado, hija política; Carmelo Miranda, Ro. Miranda, Roberto Alvarado, hermanos; Juana de Miranda, hermanos políticos, sobrinos, nietos y demás familia ruegan a sus amistados y en forma especial a los Empleados de la casa Graco se dignen concurrir a la traslación de los restos mortales de la extinta al Cementerio General el día de h oy Martes 12 a hrs. 16.
El cortejo fúnebre partirá de la Calle Sorata y Rojas, Villa Victoria.
Favor que comprometerá la gratitud de la familia doliente.

La Paz, noviembre de 1974

CLUB ATLETICO "ALIANZA" lamenta comunicar el sensible fallecimiento de su socia señora

Doña SARAH CHAIN de NEMER

Q. E. P. D.

e invita a la misa de cuerpo presente a hs. 15:00 y la traslación de sus restos mortales al Cementerio General, el día de hoy a hs. 16.00. El cortejo fúnebrepartirá de la Calle Sagarnaga Nº 213.

La Paz, Noviembre de 1974

Misas

La familia del que en vida fue Sr.

Don PABLO BOGGERO MENACHO

Ruega a sus amistades, parientes y personas piadosas se dignen asistir a la Misa que recordando el primer mes de su sensible fallecimiento se celebrará en la CATEDRAL METROPOLITANA el día de hoy martes a horas 11.15 a.m.
Atención que comprometerá la gratitud de la familia doliente.
El duelo se despide por tarjeta.

MINISTERIO DE FINANZAS

RESOLUCION MINISTERIAL Nº 1351

La Paz, 1º de noviembre de 1974.

VISTOS Y CONSIDERANDO:

Que, de acuerdo al Decreto Ley Nº 10460 son funciones del Ministerio de Finanzas entre otras la de llev ar la Contabilidad Gubernamental, a través de su Dirección General de Contabilidad Fiscal.

Que, a falta de una información directa, sistemática y depurada por parte de los organismos recaudadores y de crédito público e instituciones que manejen fondos denominados propios, Especiales, Renta Consular, no son registradas éstas operaciones en los libros de la Contabilidad Gubernamental centralizada.

Que, la contabilidad Gubernamental debe abarcar las áreas de tributación fondos, bienes, presupuesto, crédito público, documentos y valores para lograr su eficiente administración y contabilización que facilite una información exacta y oportuna, un control interno de las operaciones y una auditoría a cargo de la Contraloría.

RESUELVE:

ARTICULO UNICO.- A partir de la fecha todas las instituciones del Sector Público que manejen o controlen Fondos del Estado, están en la obligación ineludible de enviar a la Dirección General de Contabilidad Fiscal la información contable que ésta requiera.

(Fdo). Cnl. DAEM. Víctor Castillo Suárez
MINISTRO DE FINANZAS.

ES CONFORME:
(Fdo). Raúl Boada Rodríguez
SUBSECRETARIO DE ADMINISTRACION FINANCIERA MINISTERIO DE FINANZAS

ES COPIA FIEL DEL ORIGINAL

DAVID BLADEZ LL.
Jefe del Archivo del Ministerio de Finanzas

SE NECESITAN ALBAÑILES

Y Contratistas para trabajo en Santa Cruz. Referencias: Batallón Colorados Nº 166.

TERRENO BAJO CAICONI O ALTO MIRAFLORES

Se compra entre 2.000 a 3.000 m2. con amplio y cómodo acceso a rutas de fácil circulación vehicular. Enviar ofertas a Casilla 3073 incluyendo solamente plano o croquis de ubicación hasta el 20 del presente mes de Noviembre.

ATENCION

Sigma Ltda. hace saber al comercio, industria y público en general, que les han sido sustraídas dos chequeras de los Bancos Hipotecario Nacional y Mercantil, las mismas que han quedado sin valor alguno por haberse dado el respectivo aviso a los mencionados bancos.

La Paz, Noviembre 1974.

COMPAÑIA BOLIVIANA DE ENERGIA ELECTRICA S.A.

Bolivian Power Company Ltd.

Corte de Energía para mejorar su servicio.

Día MARTES 12 de noviembre, de Hrs. 13:30 a 17:00.
Zona VILLA FATIMA, afecta a: Av. Tejada Sorzano entre Modesta Sanjinez y Diego de Peralta.

SE NECESITA DEPARTAMENTO PEQUEÑO

Amoblado en zona céntrica, con atención de desayuno almuerzo, y cena o sin alimentación - Dirigirse al Sr. Prudencio Edificio Cosmos 8º. (Av. 16 de Julio 1800) .

CAJA NACIONAL DE SEGURIDAD SOCIAL

COMUNICADO

La Caja Nacional de Seguridad Social comunica a todas las firmas importadoras y fabricantes nacionales de productos farmacéuticos, dentales, de laboratorio, equipo e instrumental quirúrgico interesadas en participar en las licitaciones públicas a convocarse por la institución, inscribirse en el REGISTRO DE PROVEEDORES del Departamento de Asesoría Legal de la CNSS, con la finalidad de evitar la continua presentación de documentos toda vez que la entidad efectúa Convocatoria.

A tal fin, la inscripción se efectuará en base a la siguiente documentación:

1.- Personería Jurídica de la firma (Escritura de Constitución) .

2.- Poder del Gerente o Representante en Bolivia.

3.- Poder de la Representación otorgada por la fábrica de origen.

4.- Certificados de inscripción en las Cámaras de Comercio y/o Industria.

5.- Certificado de inscripción en el Ministerio de Salud Pública para las firmas importadoras de productos farmacéuticos.

La anterior documentación deberá ser presentada hasta el 30 de noviembre del año en curso en el Edificio Ex-Cadeja, 7º piso (Departamento de Asesoría Legal de la CNSS) .

La Paz, 8 de noviembre de 1974.

DEPTO. NAL. RELACIONES PUBLICAS.

COLORADO RQ

Celebra con ud. la instalacion de su nueva fábrica de televisores en Bolivia

PREMIANDO SU COMPRA

COLORADO RQ

LE REGALA UN VOLKWAGE

PRIMER PREMIO

VW 1500

COLORADO RQ

AMUEBLA SU CASA

SEGUNDO PREMIO

con: un juego de LIVING COMEDOR DORMITORIO (muebles madema)

CONOZCA EL BRASIL DE HOY CON ..

COLORADO RQ

TERCER PREMIO

2 pasajes aéreos LA PAZ • RIO de JANE SAO PAULO • BRASIL

CONOZCA BOLIVIA CON...

COLORADO RQ

CUARTO PREMIO

2 pasajes aéreos POR TODA BOLIVI

POR SU COMPRA AL CONTADO DOS CUPONE AL CREDITO, UN CUPON

100 PREMIOS MAS CON

COLORADO RQ

CALIDAD A SU VERDADERO COSTO NO CASI GRATIS... GRATIS..! ESTO FABULOSOS PREMIOS

ASISTENCIA TECNICA GARANTIA POR UN AÑO

laboratorio instalado en el pa av. America esq. Murillo La Pa

COLORADO R

sorteo 12-1-75

distribuidores

MENDOZA CIA.
Avenida MARISCAL SANTA CRUZ 1280
teléfono 36188

PANAMERICAN TRADING Co. Ltda
Av. Mariscal Santa Cruz 1230 tel.28440 calle Murillo esq. America tel.

CASA MERCURIO
CALLE YANACOCHA 464 Tel.29286 CALLE COMERCIO 946 J. SANJINES tel.

INTEGRACION LTDA. (MUDEMA)
avenida 16 de julio. telefono 52385-20405

IMEXBOL SRL
Loayza 143 telefono 29172

EN SANTA CRUZ
ROBY y CIA.
24 DE SEPTIEMBRE 226 tel.29951

Bolivia merece todo nuestro am

COLORADO R

el televisor de la integracion nacional

"DISAS" ES SIMBOLO DE UN BUEN ESPECTACULO

GENE HACKMAN · ERNEST BORGNINE · RED BUTTONS · CAROL LYNLEY · RODDY McDOWALL · STELLA STEVENS · SHELLEY WINTERS · JACK ALBERTSON · PAMELA SUE MARTIN · ARTHUR O'CONNELL · ERIC SHEA

POSEIDON

¿quién sobrevivirá en este infierno en llamas ....al revés?

LA AVENTURA DEL POSEIDON

a colores

CON LOS GANADORES DE 15 "OSCAR"

PROXIMO PODEROSO ESTRENO

CINE UNIVERSO

¡UNA EXALTACION AL HEROISMO DE CINCO MUJERES QUE LO DIERON TODO POR EL AMOR A SU PATRIA...!

LOS ANOCHECERES SON AQUI APACIBLES

Con la actuación de la estrella que nos visitó

OLGA OSTROUMOVA

y ANDREI MARTINOV

TECHNICOLOR

HOY

Cine 6 de AGOSTO

ANDINA

DARIO ARGENTO presenta

MICHAEL BRANDON · MIMSY FARMER · BUD SPENCER

4 MOSCAS DE TERCIOPELO GRIS

repentinamente descubrió que la proxima victima era... el mismo!

PEL MEX

16 años

HOY

ELECTRIZANTE ESTRENO CINE PRINCESA

Strauss ¡el hombre que hizo que el mundo bailara al compas de sus valses de tres tiempos!

WALT DISNEY presenta

El Rey del Vals

Technicolor

KERWIN MATHEWS · SENTA BERGER · BRIAN AHERNE

SOLO MATINEE

¡APUESTO MILLONARIO, JOVEN Y BELLO NO PUDO CUMPLIR JURAMENTO DE FIDELIDAD Y SE ENTREGO AL AMOR DESENFRENADAMENTE!

LAS INHIBICIONES DEL DR. GAUDENZI

ANDINA

FRANCOISE PREVOST / KATIA KRISTINA SARO URZI

TANDA Y NOCHE

MAYORES DE 18 AÑOS

HOY

FABULOSO ESTRENO ☆ CINE NOBEL ☆

HOY CINES

16 DE JULIO Tel. 22191

Matinée, tanda y noche EL GRAN VALS La inolvidable música del más querido compositor Johann Strauss con Horst Buchotz, Rosano Brazzi y Mary Costa, Matinée 10.00 y 12.00 tanda y noche 12.00 y 15.00

TESLA Tel. 53803

Matinée FACTOR NEPTUNO tanda y noche LOS LIBERTINOS (Prohibida menores de 21 años) Matinée 9.00 - 7.00 tanda y noche 11.00 - 9.00

PRINCESA Tel. 51821

Matinée, tanda y noche CUATRO MOSCAS DE TERCIOPELO GRIS Matinée, tanda y noche 6.00 - 5.00 - 4.00

UNIVERSO Tel. 42660

Matinée, hs 3.30 tanda Hs 7.30 Quinta semana EL VIOLINISTA EN EL TEJADO Matinée Platea 10.00 Mezzanina 12.00 tanda Platea 12.00 Mezzanine 15.00

SCALA Tel. 23535

Matinée HABIA UNA VEZ UN CIRCO tanda y noche MAZURCA EN LA CAMA Estrictamente prohibida para menores de 21 años, ingreso con Carnet de Identidad Noticioso El Mundo al Instante, Matinée 7.00 - 9.00 tanda y noche 9.00 y 11.00

LA PAZ Tel. 53842

Matinée, tanda y noche DIABLURAS Y LOCURAS DE ASTERIX Noticioso El Mundo al Instante Matinée 7.00 y 9.00 Tanda y noche 9.00 y 11.00

MIRAFLORES Tel. 53159

Matinée, tanda y noche LA VUELTA DE MARTIN FIERRO y LAS 14 VENGADORAS DE YANG Matinée 5.00 tanda y noche 5.50 6 DE AGOSTO Tel. 23829

Matinée, tanda y noche LOS ANOCHECERES SON AQUI APACIBLES Actualidades Mundiales N° 43 (estreno) Matinée Platea 7.00 Mezzanine 9.00 tanda y noche Platea 9.00 Mezzanine 11.00

ABAROA Tel. 50252

Matinée, tanda y noche estreno EL BOXEADOR DE SHANTUNG y LOS AVENTUREROS DE CHEYENNE Matinée Platea 5.00 alta 3.50 tanda y noche Platea 5.50 Alta 4.00

PARIS Tel. 29704

Matinée, CORBARI tanda y noche KAMASUTRA (Solo mayores de 18 años) Matinée, tanda y noche 6.00

EBRO Tel. 42939

Matinée, tanda y noche dobles KUNG FU EL PUÑO ASESINO y DUELO DE TITANES Matinée 5.00 - 4.00 tanda y noche 5.00 - 4.50

MURILLO Tel. 52647

Matinée, tanda y noche doble EL INVENCIBLE JUDOKA y EL BOXEADOR CARRETERO Matinée 5.00 - 3.50 tanda y noche 5.50 - 4.00

SAN CALIXTO

Matinée Hrs 15.00 tanda hs 18.00 noche Hrs. 21.00 dobles estreno HOMBRES EN LLAMAS y LA CONQUISTA DEL PLANETA DE LOS SIMIOS Matinée 3.50 tanda y noche 4.00

BOLIVAR Tel. 25051

Matinée, tanda y noche HERMANO SOL HERMANA LUNA

BUSCH Tel. 53694

Matinés y tanda noche CRISTO DEL OCEANO (con Nino del Arco) y Santo VS. LOS CAZADORES DE CABEZAS.

CENTER Tel. 22026

Matinée doble ONCE PARES DE PIERNAS y LOS INDOMABLES tanda y noche doble ONCE PARES DE PIERNAS Y EL CIELO Y TU Matinée 4.10 y 3.60 tanda y noche 5.20 y 4.10

NOBEL Tel. 57387

Matinée EL REY DEL VALS tanda y noche LAS INHIBICIONES DEL DR. GAUDENZI (Censura para 21 años Matinée, tanda y noche 6.00

VARIEDADES Tel. 24071

Matinée KALIMAN y TRAMPA PARA UNA NIÑA tanda y noche KALIMAN y LOS RECUERDOS DEL PORVENIR Matinée 5.00 - 3.50 tanda y noche 5.50 y 4.00

LIBERTAD

Matinée, tanda y noche GODZILA VS. LOS GIGANTES y CASINO DE SHANGAY Matinée 5.00 tanda y noche 5.50

ESMERALDA Tel. 52454

Matinée, tanda y noche dobles EL METICHE y MARIA T.P. Matinée 5.00 tanda y noche 5.50

IMPERIO Tel. 40451

Matinée, tanda y noche dobles MISION AL INFIERNO y MI NOMBRE ES PECOS Matinée 5.00 y 3.50 tanda y noche 5.50 y 4.00

ROXY

Matinée doble STANLEY AMIGO MORTAL y LOS LADRONES y DRONES tanda y noche ADOLESCENTES (18 a Matinée 5.00 tanda y noche

MEXICO Tel.

Matinés, tanda y noc CAPULINA CONTRA VAMPIROS y ME HE COMER ESA TUNA Ma 5.00 y 4.00 tanda y noche 4.50

ROPA INTERIOR B.V.D. PIJAMAS

¡SEGUNDA SEMANA APOTEOSICA!!

NUNCA SE VIO TANTA ACCION, EMOCION, AVENTURAS

¡Todos sus golpes hieren pero... EL ULTIMO ES EL MORTAL!

PEL MEX

KUNG FU, EL PUÑO ASESINO

CHEN HSING e CHIA AI LIEN Y el gran Karateka TSANG TIEN PAO CHAO

Director WU Shu Yuan a COLORES

¡EMBOSCADA MORTAL PARA DOS GIGANTES DEL OESTE!

BURT LANCASTER · KIRK DOUGLAS

DUELO DE TITANES

GIGANTES DOBLES EN MATINEE, TANDA Y NOCHE

Véala HOY en el "CINE EBRO" HOY

En VAMPICOLORES

CAPULINA CONTRA LOS VAMPIROS

PRODUCCIONES ZACARIAS presenta a

ROSSI MENDOZA · JUAN GALLARDO

HOY

FABULOSO DOBLES

PARA SU DELEITE

MANUEL LOPEZ OCHOA · PAULA C · CARLOS BRACHO · OLGA BREESKIN · JORGE VARGAS

ME HE DE COME ESA TUN

PEL MEX

2da. SEMANA TERRIBLE

GRAN CINE MEXICO

¡ENCEGUECIDO POR LA SED DE VENGANZA, ELIMINABA UNO A UNO A SUS ENEMIGOS CON LA FUERZA BRUTAL DE SUS PUÑOS...!

EL BOXEADOR de SHANTUNG

con CHING LI · CHEN KUAN

ANDINA

TECHNICOLOR

HOY - CINE ABAROA

EN TRES GRANDES FUNCIONES DOBLES CON "LOS AVENTUREROS DE CHEYENNE"

¡EVITE LA "COLITIS"!

NO haga "COLA" viniendo temprano a ver:

DISAS

POSA FILMS INTERNACIONAL, S.A. presenta a su artista exclusivo

Mario Moreno

en EASTMANCOLOR

CANTINFLAS el señor DOCTOR

MARTA ROMERO · MIGUEL ANGEL ALVAREZ · PRUDENCIA GRIFELL · WOLF RUVINSKI

2da. SEMANA DE CONTAGIOSA CHIFLADURA EN LA "CLINICA": MONJE CAMPERO

alumag.
ANTI-ACIDO
Cada tableta 45 Ctvs.
en todo el país.

PRESENCIA Deportes
La Paz, Bolivia, martes 12 de noviembre de 1974

alumag.
ANTI-ACIDO
Cada tableta 45 Ctvs.
en todo el país.

Insgeomil ganó anoche a SENAC de Cochabamba

Nuevamente no convencieron los vallunos

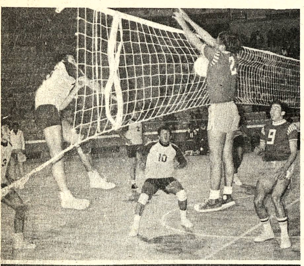

- ULTIMA PRESENTACION.-- Anoche fue la última presentación del equipo de SENAC de Cochabamba, que perdió ante Insgeomil, en el cual mostraron muchas fallas. Arriba, una incidencia del partido. Abajo Los campeones nacionales recibiendo instrucciones.

- Insgeomil venció anoche al representativo de SENAC de la ciudad de Cochabamba, por 3 canchas a 2, SENAC asistirá al torneo Sudamericano de Volibol a realizarse en Santiago de Chile. Esta nueva presentación del equipo "valluno" tuvo lugar en el Coliseo Cerrado "Ciudad de La Paz".

En un partido aceptable, Insgeomil se hizo de la victoria ante un rival que una vez más mostró muchas fallas, como la falta de un planteamiento sobre el cuál pueda basarse, si bien tiene algunas individualidades, pero, en conjunto estos no rinden como se desearía verlos.

Los parciales finales de este partido fueron estos: 12-15; 15-13; 15-13; 14-16; y 15-8.- La asistencia fue de mil personas aproximadamente y el arbitraje tuvo varios errores que perjudicaron a ambos sextetos.

EQUIPOS

Insgeomil presentó a: Rodríguez, Flores, Salgueiro, Terán, Barrientos y Campero, alternaron: Sandy, Pozo, Vargas y Espindola.

SENAC formó con: Ríos, Rodríguez, Doria Medina, Leigue, Quiroga, alternaron, Callaú, Solomonovic, y Pérez.

VIAJE A CHILE

Para hoy en horas de la mañana está anunciado el viaje del representativo de SENAC a la ciudad de Santiago de Chile, donde competirá en el torneo sudamericano de la especialidad, también se informó que posiblemente este equipo juegue algunos partidos en la localidad de Arica.

Strongest viaja hoy a Potosí

- Esta noche viaja a potosí la delegación del club The Strongest que el jueves cumplirá nueva presentación por el torneo nacional "Simón Bolívar".

La delegación emprenderá viaje a las 20 horas de la puerta de la sede del club "atigrado" en una movilidad expresamente contratada para el efecto.

DELEGACION

La delegación "atigrada", jugará en Potosí el jueves, frente a Independiente Unificada, y al día siguiente continuará viaje por vía area a Cochabamba. donde. actuará frente al plantel de Aurora.

La lista de jugadores es la siguiente:

Luis Galarza; César Boyburu, Eduardo Angulo, Mario Argañaraz, Benjamín Robles, Luis Iriondo, Jorge Jaime Jimenez, Ismael Revollo, Luis Liendo, José Herrera, Mario César Tartolay, Mario Pariente, Adolfo Olivarez, Juan Farías, Víctor Barrientos.

PREMIOS

En la reunión de directorio de anoche, el técnico Alfonso Sepúlveda, hizo una amplia explicación sobre la forma como se vienen llevando a cabo los entrenamientos del primer equipo. Hubo aplausos y se dejó bien claro, que el equipo no debe bajar su rendimiento, muy por el contrario, a fin de lograr el permanente apoyo de los hinchas, el conjunto deberá acabar esta fase del torneo nacional "Simón Bolívar", en forma invicta.

"Hay mucha corrección de parte de los jugadores y eso es lo importante", dijo el técnico chileno.

También lo acompaña, Mario Botelho, que en una anterior oportunidad, ejerció dicho cargo.-

DISTINCION A BETTY SAAVEDRA EN EL CPDB.- Cuatro aspectos del acto cumplido anoche en el Círculo de Periodistas Deportivos de Bolivia con motivo de la distinción a Betty Saavedra. A la izquierda, el Presidente de la entidad imponiendo la medalla a la mejor jugadora del seleccionado nacional. A la derecha: José Gamarra Zorilla Presidente del COB hablando. Abajo izquierda: el titular del CPDB haciendo uso de la palabra y, a la derecha vista de la concurrencia.

Renunció Secretario de Deportes Bulacia

Renunció de su cargo de Secretario General de Deportes de la Presidencia de la República, el Dr. Guillermo Bulacia, a fin de que el Presidente de la República, Gral. Hugo Banzer Suárez, elija a sus nuevos colaboradores en el nuevo esquema de Gobierno.

El Dr. Bulacia visitó ayer al Presidente e hizo entrega personalmente de su renuncia

RENUNCIA COLECTIVA

También presentaron renuncia, el Director General de Deportes, Remberto Echavarría Pozo, El Asesor General; el Jefe de Relaciones Públicas y otras autoridades.

En el ambiente del Palacio de Gobierno, trascendió ayer que el Gral. Hugo Banzer Suárez, hará conocer las ratificaciones del caso, o en su defecto, las nuevas designaciones.

COMITE ORGANIZADOR

En fuentes allegadas al Comité Organizador de los Juegos Bolivarianos, se anunció que las derivaciones del Decreto Supremo sobre el cese de Asociaciones o entidades deportivas, no llega al seno del Comité Organizador, por ser esta una entidad autónoma, y que está plenamente respaldada por disposiciones de tipo gubernamental.

Cochabamba goleó 6 a 0 a Tarija en torneo amateur

Tupiza superó a Sucre por dos-cero

- Tupiza, 11 (Cortesía del Círculo de Periodistas Deportivos, filial Tupiza, y Empresa Minera San Juan).

Cochabamba consiguió categóricamente victoria sobre Tarija por 6-0, en una nueva fecha del torneo nacional juvenil de fútbol amateur.

Tupiza, en el cotejo de fondo, superó a Sucre 2-0.

EQUIPOS Y GOLES

Cochabamba logró una fácil victoria sobre el once tarijeño por un amplio marcador.

Cochabamba jugó con: Valdivia, Campos, Ramírez, Velasco, Barrancos, Calvimontes, Delgadillo, Borda, Camacho. Alternaron: García y Tórrez.

TARIJA salió a jugar con Valencia; Vaca, Cerrudo, Sánchez, V. Valencia, Navarro, Ortega, Miranda, Donayre e Ibáñez.

GOLES: Camacho 45' del primer tiempo. Borda 5', 33', y 45', Calvimontes, 18', y García a los 42' del segundo tiempo.

Controló este partido el señor, Estanislao Angelo de Tupiza.

VENCIO TUPIZA

El dueño de casa, Tupiza logró importante victoria sobre Sucre por 2-0. Fue un triunfo conseguido en base a empeño y voluntad. Realmente, Sucre opuso férrea resistencia en un comienzo.

Tupiza jugó con: Claros, Flor, Coro, Carretero, Velásquez, Castro, Oropeza, Gutiérrez, Gonzales, Vargas y Donayre. Alterno : Carlos Claros.

Sucre por su parte alineó a Arias; Poquechoque, Fer[illegible] Miranda, Cadancha, Pac[illegible] Auza, Molina, Port[illegible] Párraga y Oliva.

GOLES: Vargas 40' (pe[illegible]) del primer tiempo y Oropeza [illegible] de la etapa complementaria.

Arbitró el cotejo, el señor L[illegible] Rodríguez de Cochabamba.

FECHA DE HOY

La jornada de mañana incl[illegible] el encuentro entre los planteles de Cochabamba y La Paz. H[illegible] gran expectativa por presenc[illegible] este cotejo. De perder, La P[illegible] nuevamente estará elimi[illegible] de la fase semifinal.

Club Bolívar.-

Graderías metálicas llegarán próximamente

El club Bolívar anunció oficialmente que desde la próxima semana comenzarán a llegar en autovagones de ENFE las graderías metálicas con destino al sector norte y sur del estadio del club Bolívar.

El anunció lo oficializó ayer, Guery Jordán, presidente del Comité Técnico del club Bolívar.

De esta manera, el estadio "celeste" comenzará a tener intensa actividad con la llegada de las anunciadas graderías metálicas. No se anunció si estas serán colocadas de inmediato o se aguardará la llegada de los técnicos de Varitec.

EQUIPO DE FUTBOL

Los dirigentes del club Bolívar expresaron su optimismo por el rendimiento del plantel el domingo pasado en la ciudad de Oruro.

Dejaron entrever sin embargo, que Bolívar tiene que mejorar mucho más, ya que se tiene en mente conseguir la clasificación final y posteriormente para la copa "Libertadores de América".

Mario Mercado, presidente de Bolívar hará importantes anuncios de llegar a concretarse la ansiada clasificación. Ahora en la segunda fase del torneo "Simón Bolívar", ya no se podrá inscribir nuevos jugadores. Los equipos tendrán que seguir jugando con el actual equipo que tienen inscrito ante la FBF.

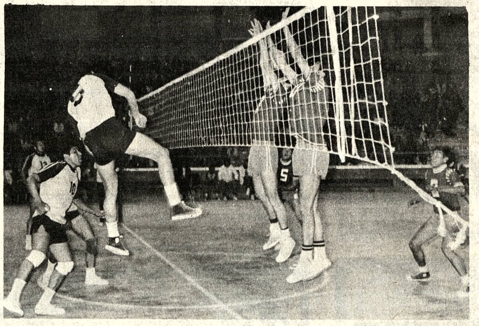

-.. TENDRAN QUE MEJORAR.-- El sexteto de SENAC tendrá que mejorar mucho para poder cumplir una buena actuación en el Sudamericano de Santiago de Chile. En la foto Rico realiza una "mate" ante el bloqueo de Campero y Barrientos.

Boca y R. Central ya están clasificados

BUENOS AIRES, 11 (AP).- [illegible] sólo dos fechas para [illegible] finalización del torneo nacional de fútbol, Boca Junior y Rosario Central se aseguraron ya el derecho de pasar a la final que consagrará al campeón argentino.

Los otros seis saldrán de entre otras 14 conjuntos que aún mantienen aspiraciones de pasar a la ronda final.

El campeonato de fútbol se disputa por primera vez con un nuevo método: se dividió a 36 participantes en cuatro zonas de nueve equipos y los dos primeros de cada grupo se enfrentan todos entre si en una "finalísima".

Boca Juniors y Rosario Central, ambos del grupo "A", vencieron en sus respectivos compromisos de ayer y ya son inalcanzables.

Boca batio al ex-campeón mundial Estudiantes de La Plata por uno a cero y Rosario Central a Banfield por el mismo marcador.

En la zona "B", Talleres de Córdoba, que por primera vez participa en el torneo, lleva cuatro puntos de diferencia a Newells y Altos Hornos Zapla, de Jujuy, por lo que su clasificación es ya casi segura. Para reafirmar sus pretensiones al título Talleres batió por seis a cero a Huracán de Mendoza.

Por su parte "los millonarios", mote con que se conoce a River Plate, fueron ayer batidos por Gimnasia y Esgrima de La Plata por tres goles a uno y sólo un milagro les permitirá aspirar a un título de campeón que no logran desde 1957.

En la zona "C", San Lorenzo de Almagro trajo un difícil punto de Corrientes, donde empató dos a dos con Mandiyú. Este empate le permite encabezar las posiciones con 24 puntos, escoltado por Ferro con 23, que ayer se impuso a Racing por dos a uno.

Corporación Borelli ganó torneo de CPDB

Corporación Deportiva Borelli se adjudicó el título de campeón del torneo Interno de Fulbito que auspició la Secretaría de Deportes y Cultura del CPDB.

En partido final del campeonato, Corporación Borelli superó a Confraternidad Deportiva de Radio Altiplano por 4 -0. Cuatro goles anotados por José Iturri.

El cotejo se disputó en la cancha del Ministerio de Agricultura (Següencoma). En ceremonia especial y en oportunidad de cumplirse, el acto de festejos del nuevo aniversario del CPDB, se hará la entrega de premios del mencionado evento. En efecto, se disputó un lindo trofeo, donado por el Cnl. Julio Lara, presidente de la AFLP.

Ashe se adjudicó torneo de tennis

ESTOCOLMO, (AP).- El norteamericano Arthur Ashe derrotó hoy al holandés Tom Oker 6-2 6-2 y conquistó el campeonato abierto de tenis de Estocolmo, con premios por 100.000 dólares.

LAVAPLATOS
Importadora FERNANDEZ
JENARO SANJINES 439 Tel. 64529 CASILLA 5174

LLEGO LA UNICOM
INDUSTRIA NORTEAMERICANA - A PILAS Y CORRIENTE

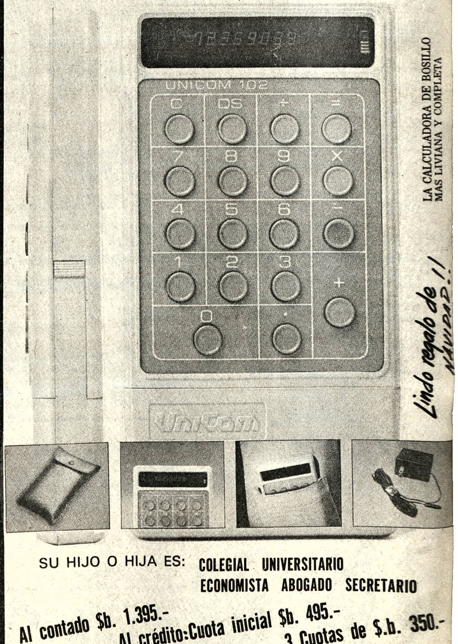

LA CALCULADORA DE BOSILLO MAS LIVIANA Y COMPLETA
Lindo regalo de NAVIDAD!!
SU HIJO O HIJA ES: COLEGIAL UNIVERSITARIO ECONOMISTA ABOGADO SECRETARIO
Al contado $b. 1.395.-
Al crédito: Cuota inicial $b. 495.-
3 Cuotas de $.b. 350.-
HOLLIDGE
RESERVE LA SUYA
MEXICO Nº. 1472 - 1585
SUCURSALES EN TODO EL PAIS

PARA ENTREGA INMEDIATA
PROCEDENCIA NORTEAMERICANA
MANGUERA PARA BOMBA DE AGUA
Desde 1 1/2'' hasta 4'' diámetro
Manguera de alta presión
Para AIRE, AGUA, DERIVADOS DEL PETROLEO, PINTURA, AMONIO, BUTANO, PROPANO Y PARA USO EN GARAJES Y AGRICULTURA.
Desde 3/8'' hasta 1''
BOSTON
NYALL Multi-purpose Hose

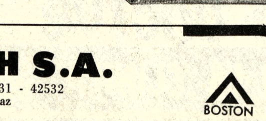

Visítenos: GUNDLACH S.A.
Reyes Ortiz 73. Tels. 42531 - 42532
42533 - Casilla 1415 - La Paz
BOSTON

Salve sus RIÑONES con
AMANCAY
DIURETICO

• LIMPIA LOS RIÑONES Y LA VEJIGA.
• PURIFICA LA SANGRE.
Venta en Farmacias
Distrib.: LAB. "FITOBOL"
Casilla 1499 — Cochabamba